UNIVERSITATEA
ROMÂNO-AMERICANĂ

30 Ani de Succes
Absolvenți de Succes

UNIVERSITATEA
ROMÂNO-AMERICANĂ

Există deja o istorie a Universității Româno-Americane? Desigur, există o istorie a începuturilor, o istorie a oamenilor, a eforturilor lor, o istorie a acreditării, o istorie a relațiilor internaționale pe care instituția noastră le-a creat și consolidat permanent, o istorie a studenților și absolvenților noștri, o istorie a resurselor financiare necesare construirii acestui sediu modern.

Profesorul universitar doctor ION SMEDESCU
Rectorul-Fondator al Universității Româno-Americane

Profesorul universitar doctor ION SMEDESCU

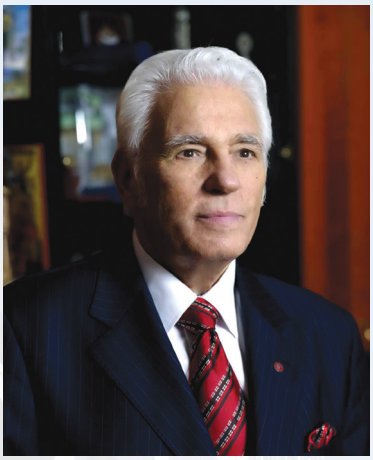

Rectorul-Fondator al Universității Româno-Americane (1991-2008)

Ideea înființării Universității Româno-Americane a fost inspirată din realitatea românească și cea americană, la care s-a adăugat ulterior dimensiunea europeană. Dacă la început ideea era doar un vis, astăzi visul a devenit realitate. Câtă dreptate avea Victor Hugo când spunea „Există o forță mai puternică decât toate oștirile lumii și aceasta este ideea căreia i-a sosit timpul".
Și într-adevăr, timpul i-a sosit. Universitatea este o realitate vie ce se situează în elita învățământului superior românesc.

Pentru mine, Universitatea Româno-Americană înseamnă totul: casă, familie, profesie și timp liber. În acest edificiu de învățământ și știință mă regăsesc pe mine și opera mea de zeci și zeci de ani, sufletul meu trăind pentru posteritate, gândul meu nou pentru renașterea ideii de muncă.

Scopul Universității Româno-Americane îl constituie promovarea valorilor educaționale ale învățământului superior american pe fondul bogatelor tradiții ale învățământului românesc, recunoscut pe plan internațional. În realizarea acestui deziderat s-a pornit de la faptul că în Statele Unite ale Americii învățământul superior are ca suport modelul general de comportament al societății americane, bazat pe organizarea eficientă a activității, simțul perseverent al datoriei, cultivarea sentimentului muncii,

respectul de sine și față de ceilalți, spiritul onest al competiției întreținut de-a lungul întregii vieți, întrecerea cu toți ceilalți și, în primul rând, cu sine însuși.

Profesorul universitar doctor COSTEL NEGRICEA

Rectorul
Universității Româno-Americane

Celebrarea a 30 de ani de la înființarea Universității Româno-Americane este un moment cu adevărat memorabil, marchează trei decenii de performanțe, experiențe, emoții și amintiri în care studenți și dascăli am împletit împreună educația și cunoașterea, pentru viitor.

Dimensiunea celor 30 de ani trebuie percepută însă, dincolo de temporal și înțeleasă ca o măsură a intensității împrejurărilor istorice, economice și sociale în care Universitatea Româno-Americană a apărut, a evoluat și s-a poziționat ca reper pe piața educațională de învățământ superior particular din România. Toate aceste realizări ale Universității au fost posibile prin devotament și eforturi, pornind de la ce au creat fondatorii și ajungând la ceea ce comunitatea academică a reușit să păstreze și să consolideze.

Privim cu optimism, curaj și determinare spre viitorul Universității Româno-Americane, pe care am început să-l construim în urmă cu 30 de ani! Vom continua, cu recunoștință, visul devenit realitate al Rectorului-Fondator domnul profesor universitar doctor Ion Smedescu, opera Fondatorilor noștri și, zi de zi, vom spori împreună – studenți, absolvenți, personal didactic și administrativ – cu grijă, durabil, prestigiul

Universității, menținând-o în topul instituțiilor de învățământ particular din România și ca partener de încredere în societate. La ceas aniversar, îmi îndrept gândurile de recunoștință spre toți cei care ne-au fost și ne sunt alături pentru a construi ÎMPREUNĂ un viitor mai bun pentru generațiile ce vor veni.

La mulți ani Universitatea Româno-Americană!
VIVAT, CRESCAT, FLOREAT!

30 de ani de existență a Universității Româno-Americane: *Repere istorice*

1991 – La inițiativa prof.univ.dr. Ion Smedescu, se înființează Universitatea Româno-Americană.

17 aprilie – *Judecătoria Sectorului 1 București acordă personalitate juridică Universității Româno-Americane (Sentința 295/1991).*

1 octombrie – Festivitatea de deschidere a primului an universitar (1991-1992).

1992 – Vizita prof. Dr. Stephen Bowers de la Universitatea James Madison (JMU), Virginia și cursul de „Entrepreneurship" susținut de Dr. George Blomstrom (JMU) marchează începutul celei mai lungi și mai fructuoase relații de colaborare cu o universitate americană.

1995 – *Universitatea primește autorizația de funcționare provizorie (HG 568/28.07.1995)* pentru cele 5 facultăți ale sale: Relații Comerciale și Financiar-Bancare Interne și Internaționale (RCFBII), Management-Marketing (MM), Economia Turismului Intern și Internațional (ETII), Informatică Managerială (IM) și Drept.

1 octombrie – Modificarea duratei studiilor pentru învățământul cu frecvență (cursuri de zi), de la 5 ani la 4 ani, în conformitate cu prevederile Legii 84/24.07.1995 (Legea învățământului).

1996 – Primii absolvenți ai Universității susțin examenul de licență la instituții de învățământ superior de stat.

1997 – Toate facultățile Universității se reunesc și funcționează într-un singur sediu (închiriat).

1998 – În luna decembrie, Universitatea înaintează Ministerului Educației Naționale „Rapoartele de autoevaluare" ale celor cinci facultăți, în vederea obținerii acreditării.

1999 – Universitatea achiziționează un teren pentru construcția campusului propriu și realizează proiectul. Construcția Campusului va începe în anul 2000 și se va finaliza în anul 2003.

Aprilie – Guvernul României înaintează Parlamentului Proiectul legii privind înființarea Universității Româno-Americane.

1999-2002 – Derularea procesului de acreditare a Universității: 4 ani de verificări continue privind îndeplinirea standardelor generale și specifice de acreditare.

2000 – Se înființează Facultatea de Studii ale Integrării Economice Europene (SIEE), care obține autorizația de funcționare provizorie prin HG 1215/2000.

23 mai – Senatul României votează legea privind înființarea Universității Româno-Americane.

2002 – Plenul Camerei Deputaților adoptă legea privind înființarea Universității Româno-Americane (25 aprilie).

15 mai – ***Se publică în Monitorul Oficial al României Legea nr. 274/2002 - Legea de înființare a Universității Româno-Americane din București.*** Universitatea este acreditată, cu cele 5 facultăți ale sale (cea de a VI-a facultate, SIEE, era încă în perioada de autorizare).

Iulie – Organizarea primului examen de licență în cadrul Universității. Începe o perioadă de monitorizare instituțională de către ministerul de resort, pe o durată de 3 ani după acreditare, conform legii.

1 octombrie – Organizarea primelor 3 programe de masterat (studii postuniversitare, cu durata de 3 semestre), conform legii.

2003 – Obținerea autorizației de funcționare provizorie pentru învățământul cu frecvență redusă (la facultățile: RCFBII, MM, ETII și Drept).

2 octombrie – *Inaugurarea Campusului Universității Româno-Americane,* în prezența Primului Ministru al României și a altor personalități din țară și străinătate**.**

2004 – Universitatea aderă la Carta Erasmus.

Iunie – Apare Legea nr. 288/2004 privind organizarea studiilor universitare în concordanță cu prevederile Procesului Bologna, pe 3 cicluri: licență-masterat-doctorat. Reforma Bologna – reformă majoră a structurii învățământului superior din România.

2005 – Organizarea studiilor universitare în concordanță cu prevederile Legii 288/2004: 14 programe de studii universitare de licență (din care 6 la învățământ cu frecvență redusă), în 8 domenii de studii. Durata studiilor de licență este de 3 ani la facultățile economice și 4 ani la Drept, indiferent de forma de învățământ.

2007 – Sfințirea Capelei din incinta Universității și acordarea primului titlu Doctor Honoris Causa al Universității Prea Fericitului Părinte Teoctist, Patriarhul Bisericii Ortodoxe Române (28 mai).

■ Evaluarea externă periodică (la 5 ani) a tuturor programelor de licență (acreditate în 2002).

■ Facultățile economice ale Universității devin membre ale Asociației Facultăților de Economie din România (AFER), prestigios organism profesional-științific în care erau cuprinse cele mai valoroase instituții de învățământ superior economic public din România.

2008 – Acreditarea programului de licență din cadrul Facultății SIEE și modificarea numelui facultății în Facultatea de Studii Economice Europene (SEE).

■ Obținerea autorizației de funcționare provizorie pentru un nou program de licență – „Contabilitate și informatică de gestiune" – organizat în cadrul facultății RCFBII.

■ Acreditarea primelor 10 programe de masterat (ciclul II de studii universitare Bologna) în domeniul fundamental „Științe economice", cu durată de 2 ani, proiectate în conformitate cu HG 404/2006.

■ Atestarea Universității ca unitate de cercetare-dezvoltare (Decizia MECT nr. 9692/2008).

1 octombrie – Universitatea acordă titlul de Doctor Honoris Causa profesorului Dr. Ronald E. Carrier – Președinte Emerit al Universității James Madison.

5 octombrie – Încetarea din viață a Rectorului-fondator, profesorul univ.dr. Ion Smedescu.

Decembrie – Alegerea profesorului univ.dr. Ovidiu Folcuț în funcția de Rector al Universității (confirmat prin Ordinul nr. 6413/19.12.2008 al MECT).

2009 – Acreditarea programelor de licență de la învățământul cu frecvență redusă.

■ Acreditarea primelor 2 programe de studii universitare de masterat (ciclul II de studii universitare Bologna) în domeniul „Drept" (cu durată de 1 an) și a încă 4 programe de masterat la facultățile economice.

2010 – ***Evaluarea instituțională externă a Universității. Consiliul ARACIS a acordat Universității calificativul „Grad de încredere ridicat" pentru perioada 2010-2015 (22 iulie)*** – cea mai înaltă apreciere națională privind calitatea serviciilor educaționale furnizate de o instituție de învățământ superior, conform legii.

■ Acreditarea a încă 2 programe de studii universitare de masterat la facultățile economice.

2011 – Apare Legea 1/10.01.2011 – Legea educației naționale – care aduce schimbări majore în structura și funcțiile din domeniul didactic, în organizarea și funcționarea învățământului superior din România.

■ Acordarea titlului de Doctor Honoris Causa al Universității profesorului univ. dr. Iftekhar Hasan – Cary L. Wellington Profesor de Finanțe la Lally School of Management and Technology, Rensselaer Polytechnic Institute (14 aprilie).

■ Acordarea titlului de Doctor Honoris Causa al Universității Academicianului Mugur Isărescu, Guvernatorul Băncii Naționale a României (30 iunie).

■ Diversificarea ofertei educaționale și acreditarea primelor două programe de studii universitare de licență cu predare în limba engleză la specializările „International Business" (la facultatea RCFBII) și „Computer Science for Economics" (la facultatea IM).

2012 – Profesorul univ.dr. Ovidiu Folcuț este ales în funcția de Rector al Universității.

2012-2021 – Reluarea procesului de evaluare periodică, pentru fiecare program de studii (specializare, formă de învățământ și limbă de predare), cu respectarea strictă a termenului de 5 ani de la evaluarea anterioară.

2013 – Prima evaluare instituțională internațională a Universității, realizată de IEP/EUA.

2014 – Sfințirea picturii Capelei din incinta Universității și inaugurarea Sălii de lectură „Lux Mundi" în prezența Prea Fericitului Părinte Daniel, Patriarhul Bisericii Ortodoxe Române (16 ianuarie).

■ Cumpărarea terenului și bazei sportive din Șos. Străulești nr. 4-6, cea mai mare investiție a Universității după 2004.

■ Acreditarea primelor programe de studii universitare de masterat cu predare în limba engleză: „Finance" – program cu dublă diplomă, organizat în cotutelă cu Universitatea din Siena (la facultatea RCFBII) – și „Strategic Marketing" (la facultatea MM).

■ Acreditarea unui nou program de masterat la facultatea de Drept.

2015 – ***Evaluarea instituțională externă a Universității. Consiliul ARACIS a acordat Universității calificativul „Grad de încredere ridicat" pentru perioada 2015-2020 (24 august).***

■ Inaugurarea Centrului sportiv RAU Sport Center.

■ Acreditarea programului de licență „Contabilitate și Informatică de gestiune".

■ Acreditarea a încă două programe de studii universitare de masterat cu predare în limba engleză: „International Business and Entrepreneurship" (la facultatea RCFBII) și „Computer Science for Business" (la facultatea IM).

2016 – Profesorul univ.dr. Ovidiu Folcuț este ales în funcția de Rector al Universității.

■ Semnarea parteneriatului cu Association of Chartered Certified Accountants (ACCA) și acreditarea de către ACCA a programului de masterat „Gestiunea și Auditul Afacerilor".

2017 – Acreditarea a încă două programe de masterat cu predare în limba engleză – „Business Management in Tourism and Aviation" (la facultatea ETII) și „International Economic Relations and Economic Diplomacy" (la facultatea SEE) – și a unui program de masterat cu predare în limba română, la facultatea MM.

■ Înființarea Facultății de Educație Fizică, Sport și Kinetoterapie (EFSK) și autorizarea provizorie a două programe de studii universitare de licență: „Educație Fizică și Sportivă" și „Kinetoterapie și Motricitate Specială" (HG 615/2017)

2019 – Acreditarea domeniului de masterat „Contabilitate", cu programul de masterat „Gestiunea și auditul afacerilor".

2020 – Universitatea își adaptează oferta de masterate la cerințele pieței. Noua ofertă cuprinde 16 programe de masterat acreditate, din care 6 cu predare în limba engleză.

■ Profesorul univ.dr. Costel Negricea este ales în funcția de Rector al Universității.

■ Universitatea derulează activitățile didactice în sistem „on-line" ca urmare a crizei COVID-19 (începând cu 12 martie).

■ Universitatea deschide „on-line" anul universitar 2020/2021. Toate activitățile rămân "on-line" în semestrul I, datorită crizei COVID-19.

2021 – Universitatea continuă să desfășoare toate activitățile „on-line" datorită situației pandemice.

■ Evaluarea instituțională externă periodică (la 5 ani). Experții ARACIS fac verificările atât on-line, cât și prin vizite în Universitate.

■ Universitatea celebrează împlinirea a 30 de ani de existență (începând cu 19 aprilie).

■ Consiliul ARACIS, în ședința din 29 aprilie 2021, acordă Universității, pentru a treia oară consecutiv, calificativul „Grad de încredere ridicat" .

Albert ALEXANDRESCU

Fondator Europoint Tour & Travel –
Director General
Europoint SRL

Absolvent Universitatea Româno-Americană:
Facultatea de Economia Turismului Intern și Internaţional (1991-1996)
Absolvent Institutul Diplomatic Român (2007-2008)
Absolvent Master în Securitate și Relații Internaționale –
Universitatea „Lucian Blaga" Sibiu (2009-2010)

Albert e un om de afaceri cu peste 24 de ani experiență în domeniul turismului intern și internațional. După efectuarea stagiului militar obligatoriu, în anul 1996 a revenit în București și s-a angajat destul de repede la Romanul Tours, ca agent de turism, fiind reprezentant în România al companiilor Kuoni, Costa Crociere și Thomas Cook. După câțiva ani, din dorința de nou și fiind deschis la provocări, a ajutat la dezvoltarea unor companii precum ROTurism, AirPal și, mai ales, Europoint – companie înființată în anul 1997, în care a intrat ca acționar în 2001 și a devenit asociat unic un an mai târziu.

La începutul anilor 2000, Europoint a fost una dintre primele agenții autohtone care au oferit servicii de corporate travel/ MICE pentru marile companii din România. Succesul și perseverența au dus la specializarea companiei Europoint în domeniul „corporate travel", devenind unul dintre promotorii și jucătorii importanți din această ramură de turism. Europoint a lucrat și lucrează pentru companii mari de pe piața românească, cum ar fi TVR, Farmexpert, AD Farma, Banca Transilvania, Uniqa

Asigurări, Omniasig, Radio România, pentru a aminti doar câteva, asigurând cazare, transport, organizare de congrese medicale și/sau de vânzări, petreceri corporate de la 100 la 4000 persoane etc.

1. Înainte de a aplica la Universitatea Româno-Americană, la ce alte facultăți te gândeai să aplici sau ai și aplicat?

Dorința mea, dar și a părinților mei, a fost aceea de a deveni profesor, continuând astfel o tradiție de peste 200 ani a familiei, de a da societății cărturari. O săptămână în care a trebuit să-l suplinesc pe tatăl meu, profesor de limba și literatura română, mi-a arătat însă, clar, că nu sunt potrivit pentru a deveni cadru didactic. Am decis să mă înscriu la Universitatea Româno-Americană. Atunci, nu îmi era foarte clar în ce domeniu doream să lucrez și, astfel, în anul 1991, m-am înscris, am dat examen de admitere și am fost acceptat la Facultatea de Economia Turismului Intern și Internațional din cadrul Universității Româno-Americane. După 5 ani de studii, am absolvit facultatea susținând examenul de licență la ASE, fiind printre puținii colegi de promoție care au reușit să finalizeze complet studiile în acea sesiune.

2. Care a fost primul curs la Universitatea Româno-Americană sau cel care ți-a plăcut cel mai mult?

Primul curs, cred că, a fost cel de Economia Turismului. Îmi amintesc că doamna profesor ne-a ținut toată ora o prelegere despre cât de frumos este turismul și ce alegere inspirată am făcut. Cursurile care mi-au plăcut îndeosebi au fost cele ale domnului profesor Iacob Cătoiu – Marketing.

3. Care profesor ți-a fost cel mai drag?

Așa cum am spus, cel mai drag mi-a fost dl. profesor Cătoiu (mi-a fost și conducător științific pentru lucrarea de licență) – un om deosebit, deschis către nou și foarte corect. Al doilea profesor ce mi-a rămas la suflet a fost dna. profesor Rodica Minciu – care a știut să ne cultive dragostea pentru turism.

4. Ai legat prietenii în timpul facultății care au durat peste ani?

Pe parcursul facultății, am avut mai multe prietenii restrânse, dar acum pot spune că am păstrat legătura doar cu puțini. Iată câțiva dintre ei:

- Gabriel Danci, care a plecat din România și trăiește în Brescia/Italia; între timp a devenit și fin al meu; alături de el am cele mai frumoase amintiri;
- Dragoș Despinoiu, care după peste un deceniu în care a locuit în Canada, s-a întors în țară și a fost, pentru câțiva ani, colegul meu la Europoint;
- Horia Bădița – locuiește în Brașov și de fiecare dată când merg la ski, deși nu ne sunăm, e inevitabil să nu ne întâlnim pe pârtie.

5. Care este cea mai frumoasă amintire din timpul facultății?

Am avut un grup de prieteni cu care am fost în multe vacanțe și la petreceri, dar ne-am îndepărtat după absolvire, deoarece unii și-au întemeiat familii, au plecat prin țară sau în străinătate. Cred că petrecerile mi-au rămas cel mai mult în amintire, știindu-se că cele mai frumoase petreceri atunci au fost, dar și câteva ieșiri cu grupa (501) la munte au fost memorabile.

6. Ai făcut practică/internship-uri sau ai avut joburi pe parcursul facultății?

Primul meu job a fost în timpul facultății: curier și apoi recepționer la Hotel Caraiman și Palace din Sinaia. Aș menționa totodată și poziția de agent de turism la Girueta – vestita agenție de turism a studenților din acele vremuri.

7. Care a fost primul job după absolvire și cum l-ai găsit?

Primul job după terminarea stagiului militar, care era obligatoriu atunci, a fost la Romanul Tours – reprezentant în România al Thomas Cook/Kuoni. Pot spune că am avut noroc: am cumpărat ziarul, stăteam atunci în cămin în Regie, a fost al doilea telefon la ei și… am fost angajat. După doar o zi de căutări, eram angajat la una dintre cele mai exclusiviste agenții la acea vreme.

8. Cum ți-a creat universitatea competențele care te-au ajutat la obținerea succesului pe piața muncii?

Faptul că am studiat turismul și alte materii conexe turismului, precum marketing, tehnica operațiunilor de turism, istoria artelor, mi-a fost de un real folos în carieră. Evident, practica și joburile din timpul facultății m-au ajutat foarte mult, dar fără exigența profesorilor de la Universitatea Româno-Americană, nu ar fi fost probabil la fel de ușor și cursiv. Faptul că de 30 ani activez în același domeniu cred că spune multe!

9. Înainte sau după absolvire, te gândeai să pleci în străinătate? Dacă ai plecat, unde ai fost și cât timp?

Da, m-am gândit, ca probabil toți studenții acelor vremuri. Însă dragostea de țară, stilul de viață și faptul că îmi plăcea ceea ce făceam și fac, m-au determinat să rămân în țară.

10. Te-ai reîntâlnit cu foștii colegi în toți acești ani? Dar cu foștii profesori?

Imediat după licență fiecare s-a întors în locurile natale sau a plecat din țară, toți eram dornici să „rupem norii", orientați spre carieră. Ar fi fost bine dacă ne-am fi făcut toți timp, măcar o dată pe an, să ne revedem.

11. Ai în prezent legături profesionale cu universitatea? Cum te implici sau cum ai dori să faci acest lucru?

Din păcate, după absolvire nu am mai păstrat legătura cu Universitatea. Cred, totuși, că ar fi interesant să le pot spune studenților de la turism cum e de fapt, în realitate, viața în acest domeniu incredibil de frumos.

12. Ai fi de acord să colaborezi cu universitatea (în programe de mentorat/acordare de burse/locuri de practică etc.)?

Da, mi-ar plăcea să ofer mentorat unor studenți sau recent absolvenți merituoși, pe timpul și resursele mele. Doresc să încurajez toți absolvenții Universității Româno-Americane să ia în considerare, cu seriozitate, mentoratul, ca posibilitate de a-i învăța pe alții, pentru că este cel mai valoros lucru pe care îl pot face pentru studenți și proaspăt absolvenți.

Alexandru BOLD

Sr. Director, Customer Success

Tradeshift

Absolvent Universitatea Româno-Americană:
Facultatea de Informatică Managerială (2003-2007)
Absolvent Master in Business Administration –
WU Executive Academy (2016-2018)

Având peste 20 de ani de experiență în domeniul IT, cei mai mulți petrecuți în cadrul unor companii multinaționale de renume, Alexandru are o abordare holistică în ceea ce privește tehnologia și modurile în care aceasta poate fi adoptată eficient, astfel încât să crească succesul individual și organizațional.

Alexandru a început să lucreze în anul 1998, în colaborare, în cadrul companiei Forte Systems din Constanța, asamblând echipamente IT și oferind asistență tehnică clienților firmei. În această perioadă și-a dezvoltat treptat pasiunea pentru componentele software ale soluțiilor IT. În anul 2004, fiind deja student în București, Alexandru a intrat în echipa Crescendo International, alături de care a implementat, pentru firme din România, soluții de business bazate pe suita de tehnologii Microsoft.

Din 2005 s-a alăturat companiei Microsoft, unde timp de 9 ani a deținut o serie de poziții cu responsabilități locale și internaționale, în cadrul departamentelor de Global Technical Support, Consulting Services, Enterprise Services și Legal and Corporate Affairs.

În anul 2014, Alexandru a preluat un rol regional în cadrul IBM, conducând și dezvoltând cu succes o echipă europeană de experți în tehnologii Microsoft, derulând proiecte de impact alături de parteneri și clienți globali. În această perioadă, pentru a-și dezvolta o mai bună înțelegere a mediului internațional de business, Alexandru a urmat un Executive MBA în cadrul Universității din Viena.
Pasionat de inovația adusă de roboții digitali, în anul 2018 s-a alăturat companiei UiPath, în cadrul căreia a derulat cu succes o serie de programe pentru a spori adoptarea strategiilor de digitizare și automatizare a proceselor de business în cadrul mediului internațional de afaceri.
Din toamna anului 2020, Alexandru conduce echipa globală de Service Delivery Management din cadrul companiei Tradeshift.

1. Înainte de a aplica la Universitatea Româno-Americană, la ce alte facultăți te gândeai să aplici sau ai și aplicat?

Fiind de mic pasionat de tehnologie, am crescut convins că îmi doresc să urmez cursurile Universității „Politehnica" din București. Nici nu am luat în calcul altă variantă. Am aplicat astfel, doar la Facultatea de Automatică și Calculatoare din cadrul UPB, unde am fost și admis. După primii ani de studii, am realizat însă că era foarte diferită experiența față de ceea ce îmi imaginasem și de ceea ce simțeam că aveam nevoie. Am aplicat astfel pentru transfer la Facultatea de Informatică Managerială din cadrul Universității Româno-Americane, transfer care am

avut norocul să îmi fie aprobat. Cred până în ziua de azi că a fost cea mai bună decizie pentru mine!

2. Care a fost primul curs la Universitatea Româno-Americană sau cel care ți-a plăcut cel mai mult?

Am fost absolut fascinat de cursul de „Drept Comunitar". Era ceva diferit de ce studiasem până atunci și, lucrând deja de ceva timp, îi vedeam clar aplicabilitatea și relevanța.

3. Care profesor ți-a fost cel mai drag?

Cu siguranță, dl. prof. Alexandru Tăbușcă, care mi-a influențat profund parcursul profesional și de la care am învățat că teoria își atinge repede limitele dacă nu este pusă în practică.

4. Ai legat prietenii în timpul facultății care au durat peste ani?

Deși fiecare am pornit pe propriul drum și nu am mai păstrat o legătură atât de strânsă, mă întâlnesc în continuare cu drag cu prietenii din facultate și chiar dacă la intervale de ani uneori, discuțiile au loc ca și cum am fi vorbit ultima dată cu o zi înainte. Petrecând o mulțime de ore învățând împreună, trecând prin emoțiile examenelor împreună, sărbătorind succesele și deplângând micile eșecuri împreună, s-a construit o legătură care răzbește peste ani.

5. Ai făcut practică/internship-uri sau ai avut joburi pe parcursul facultății?

Am fost printre cei care au lucrat pe parcursul facultății. Îmi amintesc că învățam pentru examene în tren, în avion sau prin hotelurile din diferitele locații unde aveam proiecte. Căram peste tot materialele de la cursuri. A fost o perioadă intensă, însă dacă ar fi să o iau de la capăt, aș face la fel.

6. Cum ți-a creat universitatea competențele care te-au ajutat la obținerea succesului pe piața muncii?

Pe lângă dezvoltarea abilităților tehnice și logice aplicate, care mi-au folosit concret în primele job-uri pe care le-am avut, mai important, anii de studenție m-au învățat cum, pus în fața unui volum mare de date, să sintetizez informațiile cu adevărat importante, pe care apoi să le interpretez într-un context mai larg, pentru a obține rezultate de valoare.

7. Înainte sau după absolvire, te gândeai să pleci în străinătate? Dacă ai plecat, unde ai fost și cât timp?

Chiar în timpul facultății am lucrat un an în Budapesta. A fost un an intens, în care am petrecut mult timp în avioane și trenuri, venind des în țară pentru examene, cursuri și seminarii. Din fericire, jobul pe care îl aveam îmi permitea să lucrez și de la distanță, astfel încât am reușit să balansez activitatea profesională cu studiile. După ce am terminat facultatea, am lucrat mai bine de un an în Istanbul. Deși sunt în continuare deschis către experiențe internaționale, îmi este totuși greu să mă văd relocat permanent într-o altă țară.

8. Te-ai reîntâlnit cu foștii colegi în toți acești ani? Dar cu foștii profesori?

Nu atât de mult cum mi-aș fi dorit. Totuși, m-am intersectat destul de des de-a lungul timpului cu absolvenți URA, care acum îmi sunt prieteni sau parteneri de încredere în diferitele proiecte sau inițiative în care sunt implicat.

9. Ai în prezent legături profesionale cu universitatea? Cum te implici sau cum ai dori să faci acest lucru?

Deși nu am legături profesionale, mă străduiesc totuși să particip activ la cât mai multe discuții cu studenții și la alte evenimente organizate de Universitate.

10. Ai fi de acord să colaborezi cu universitatea (în programe de mentorat/acordare de burse/locuri de practică etc.)?

În mod cert sunt deschis spre a colabora cu Universitatea în cadrul diferitelor programe pe care le derulează. Cred, în special, într-un program de mentorat care poate face o reală diferență în formarea noilor generații.

Dan Alin NICOLAU

Manager

Rolido Prodinvest International SRL

Absolvent Universitatea Româno-Americană:
Facultatea de Management-Marketing (2000-2004)
Masterat „Dreptul Afacerilor" (2004-2006)

Alin a absolvit Facultatea de Management-Marketing din cadrul Universității Româno-Americane în anul 2004 și programul de masterat Dreptul Afacerilor în anul 2006. Și-a continuat studiile cu o serie de cursuri de specializare la Maastricht School of Management din Olanda, obținând certificări în project management și supply chain management. După absolvirea facultății, Alin a lucrat un an în Ministerul Finanțelor Publice, ca expert guvernamental, fiind implicat în monitorizarea progresului României în implementarea acquis-ului comunitar. Ulterior, și-a canalizat eforturile spre managementul de proiect, domeniu în care a lucrat peste 12 ani. A fost Project Manager la compania NDA ProConsulting & Marketing SRL în perioada 2006-2011 și General Project Manager la Rolido Group până în 2017. După o scurtă perioadă ca economist în cadrul Companiei Naționale de Investiții (2017-2018), a devenit Manager la societatea Rolido Prodinvest International SRL.

1. Înainte de a aplica la Universitatea Româno-Americană, la ce alte facultăți te gândeai să aplici sau ai și aplicat?

Înainte de a aplica la Universitatea Româno-Americană, timp de trei ani am vrut să fac dreptul. Am absolvit însă facultatea de Management-Marketing și după, am făcut și masteratul Dreptul Afacerilor.

2. Care a fost primul curs la Universitatea Româno-Americană sau cel care ți-a plăcut cel mai mult?

Au fost mai multe cursuri care au avut un impact asupra mea. Pentru mine, cei patru ani de facultate au fost niște ani frumoși din toate punctele de vedere. Ca profesori, aș aminti două cadre didactice: domnul profesor Ion Bulborea și doamna profesor Daniela Zirra.

3. Care profesor ți-a fost cel mai drag?

Cum am răspuns mai sus, doamna profesor Daniela Zirra cred că a fost singurul profesor care a reușit să mă înțeleagă și cu care am putut comunica liber. Dânsa a fost și conducătorul științific pentru lucrarea mea de licență.

4. Ai legat prietenii în timpul facultății care au durat peste ani?

Am legat prietenii, iar cu o parte din colegii de grupă și în prezent ne mai întâlnim și mai povestim diferite lucruri. Chiar dacă uneori nu vorbim perioade lungi de timp, atunci când ne vedem avem senzația că n-am vorbit de o zi sau două.

5. Care este cea mai frumoasă amintire din timpul facultății?

Una dintre cele mai frumoase este legată de o deplasare la mare, de 1 Mai. În ziua plecării aveam de dat un test semestrial și nici unul nu avea chef; în final, am dat testul. Pe scurt, dimineața la

9 eram la test, iar la 14 eram deja pe plajă. Frumos a fost că am și trecut cu bine acel test.

6. Ai făcut practică/internship-uri sau ai avut joburi pe parcursul facultății?

N-am lucrat în perioada facultății. Au fost niște ani prea frumoși, iar după ce am absolvit am tânjit după acea perioadă.

7. Care a fost primul job după absolvire și cum l-ai găsit?

Primul job a fost la firma familiei mele. Pot spune că am fost norocos pentru că am avut de învățat foarte multe. În prezent, tot la aceeași firmă lucrez, numai că acum eu sunt cel care o conduce.

8. Cum ți-a creat universitatea competențele care te-au ajutat la obținerea succesului pe piața muncii?

Pot să laud aici calitatea programelor de training: să ai oportunitatea să vină să-ți vorbească directorul de marketing de la o firmă mare de tutun de peste ocean sau Ambasadorul statului Israel sau multe alte personalități. Pot spune că, pentru acea perioadă, a fost ceva inovativ și care, ca student, te făcea să vezi lucrurile din altă perspectivă.

9. Înainte sau după absolvire, te gândeai să pleci în străinătate? Dacă ai plecat, unde ai fost și cât timp?

Aici pot spune că am fost o persoană norocoasă: am călătorit foarte mult de când eram copil, așa încât mirajul locuitului în străinătate nu a existat pentru mine. Au fost oportunități în diferite țări precum SUA, Canada, Spania, dar nu pot spune că am fost tentat să rămân.

10. Te-ai reîntâlnit cu foștii colegi în toți acești ani? Dar cu foștii profesori?

Cu colegii am mai avut întâlniri; cei care stăm în București ne mai vedem, iar cu cei din țară am mai păstrat legătura.

11. Ai în prezent legături profesionale cu universitatea? Cum te implici sau cum ai dori să faci acest lucru?

În prezent nu am legături profesionale cu Universitatea, dar aș dori să fac acest lucru. Aș fi interesat de o colaborare.

12. Ai fi de acord să colaborezi cu universitatea (în programe de mentorat/acordare de burse/locuri de practică etc.)?

În privința programelor de mentorat, cu tot dragul aș vrea să mă implic și să ajut așa cum pot.

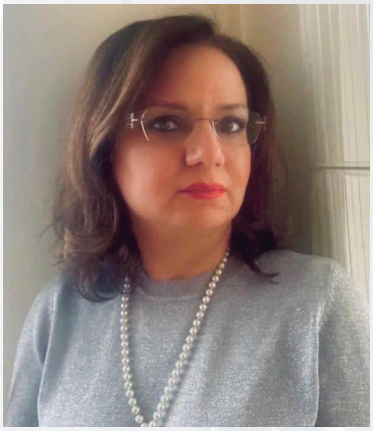

Ana-Maria PAPUC

Procuror
Parchetul de pe lângă Înalta Curte de Casație și Justiție
Direcția de Investigare a Infracțiunilor de Criminalitate Organizată și Terorism – Structura Centrală

Absolventă Universitatea Româno-Americană: Facultatea de Drept (1992-1997)

Ana-Maria este magistrat cu experiență în domeniul juridic de peste 20 de ani. Din anul 2020, își desfășoară activitatea în cadrul Parchetului de pe lângă Înalta Curte de Casație și Justiție – Direcția de Investigare a Infracțiunilor de Criminalitate Organizată și Terorism (DIICOT) – Structura Centrală, unde instrumentează cauze având ca obiect constituirea de grupuri infracționale organizate ce săvârșesc infracțiuni atribuite prin lege în competența acestui parchet, atât pe teritoriul național, cât și transfrontalier, dar și alte tipuri de cauze cu grad ridicat de complexitate determinat de natura infracțiunilor săvârșite, a numărului de persoane implicate, precum și a modului de operare în activitatea infracțională cercetată.

În perioada 2008-2019, Ana-Maria a fost procuror la Parchetul de pe lângă Tribunalul București, unde a reprezentat instituția în foarte multe cauze, participând la ședințe de judecată ale Tribunalului București, iar ulterior a supravegheat urmărirea penală și a soluționat cauze având ca obiect infracțiuni

informatice și infracțiuni economice. Totodată, Ana-Maria a desfășurat în cadrul respectivului parchet și activități de cooperare judiciară internațională, ocazie cu care a solicitat, respectiv a dus la îndeplinire un număr însemnat de comisii rogatorii și ordine europene de anchetă.

Ana-Maria și-a început cariera de magistrat în anul 2004 (luna mai), la Parchetul de pe lângă Judecătoria Sectorului 1 București, unde și-a desfășurat activitatea ca procuror, participând la numeroase ședințe de judecată ale Judecătoriei Sectorului 1 București.

După absolvirea studiilor superioare și înainte de a avea calitatea de magistrat, Ana Maria a exercitat profesia de avocat, în perioada 1998-2004 (luna aprilie), în cadrul Baroului București, fiind asociat în cadrul prestigioasei S.C.A. „Iordănescu și Asociații".

1. Înainte de a aplica la Universitatea Româno-Americană, la ce alte facultăți te gândeai să aplici sau ai și aplicat?

La îndemnul părinților mei, având în vedere că reprezenta un concept nou de învățământ superior pentru acea perioadă în România, Universitatea Româno-Americană a fost singura facultate la care am aplicat.

2. Care a fost primul curs la Universitatea Româno-Americană sau cel care ți-a plăcut cel mai mult?

Cred că primul curs a fost „Teoria Generală a Dreptului", despre care îmi amintesc, cu amuzament acum, că după prima oră am avut temerea că nu îmi va plăcea facultatea aleasă, deoarece noțiunile de drept mi se păreau foarte greu de înțeles.

3. Care profesor ți-a fost cel mai drag?

Dragi mi-au fost mulți profesori, dar am să-l amintesc aici pe domnul profesor Gheorghe Beleiu, o somitate a dreptului românesc, o inteligență sclipitoare, un stil nonconformist și cu un umor special.

4. Ai legat prietenii în timpul facultății care au durat peste ani?

Pe parcursul facultății am fost prietenă cu bunele mele colege, Cătălina Dumitru, Delia Barbaiani, Ruxandra Pană, Carmen Dobrică și Ioana Teculescu, însă după terminarea facultății am păstrat constant legătura cu Ruxandra Pană.

5. Care este cea mai frumoasă amintire din timpul facultății?

Am amintiri frumoase din timpul facultății, atât din perioada în care participam la cursuri, cât mai ales din timpul petrecut după orele de curs împreună cu colegii.

6. Ai făcut practică/internship-uri sau ai avut joburi pe parcursul facultății?

Nu am lucrat pe parcursul facultății.

7. Care a fost primul job după absolvire și cum l-ai găsit?

După absolvire am exercitat profesia de avocat în cadrul Baroului București.

8. Cum ți-a creat universitatea competențele care te-au ajutat la obținerea succesului pe piața muncii?

Universitatea mi-a creat competențele profesionale necesare exercitării profesiei de avocat și, ulterior, de magistrat, prin faptul că mi-a oferit posibilitatea să dobândesc cunoștințele necesare în materiile dreptului de la un corp profesoral

universitar de elită, precum și prin modalitatea de studiu aleasă și structura perioadei de învățământ aplicată generației mele, având în vedere că studiile au durat 5 (cinci) ani, între 1992-1997, cursurile ultimului an fiind echivalate cu studii de master și recunoscute ca atare de Ministerul Educației.

9. Înainte sau după absolvire, te gândeai să pleci în străinătate? Dacă ai plecat, unde ai fost și cât timp?

Nici înainte, dar nici după absolvire, nu m-am gândit să plec în străinătate.

10. Te-ai reîntâlnit cu foștii colegi în toți acești ani? Dar cu foștii profesori?

O perioadă de timp, imediat după absolvire, m-am întâlnit la diverse instanțe de judecată din București, cu foști colegi sau profesori care profesau și ei avocatura, însă după ce am intrat în magistratură, nu s-a întâmplat să-i mai întâlnesc.

11. Ai în prezent legături profesionale cu universitatea? Cum te implici sau cum ai dori să faci acest lucru?

Nu am în prezent legături cu universitatea, dar mi-ar plăcea să colaborez în viitor.

12. Ai fi de acord să colaborezi cu universitatea (în programe de mentorat/acordare de burse/locuri de practică etc.)?

Știind că Ministerul Public oferă locuri de practică, mi-ar plăcea să fiu îndrumător pentru studenții Universității Româno-Americane.

Areta Mari GRIGORIE (căs. NIȚESCU)

Director Servicii Clienți
Banca Comercială Română

Absolventă Universitatea Româno-Americană:
Facultatea de Management-Marketing (1991-1996)
Masterat „Management Financiar-Bancar" (2005-2007)

În prezent sunt Director Servicii Clienți în una din cele 3 zone retail din cadrul Băncii Comerciale Române – Grup Erste Bank, unde m-am angajat în anul 1998 ca stagiară. Am avut un parcurs profesional în ascensiune, de la administrator cont valută, la director adjunct de agenție și director de sector în București, unde am coordonat, până în anul 2013, un număr de 30 de agenții, însumând aproape 250 de salariați BCR.

1. Înainte de a aplica la Universitatea Româno-Americană, la ce alte facultăți te gândeai să aplici sau ai și aplicat?

Pe vremea aceea, având în vedere că făcusem 8 ani de pian la o școală de muzică din București, ce credeți? M-am gândit să aplic la Facultatea de Litere, dar soarta a făcut să pic cu câteva sutimi. Se pare că din acel moment mi s-a arătat un drum spre o carieră în sistemul bancar. Universitatea Româno-Americană, fiind prima universitate particulară, la acel moment, unde aveam oportunitatea de a înțelege ce înseamnă management, dar și marketing (noțiuni destul de necunoscute în acele vremuri).

2. Care a fost primul curs la Universitatea Româno-Americană sau cel care ți-a plăcut cel mai mult?

Cursul de marketing a fost cel care m-a impresionat în mod deosebit, atât din punctul de vedere al strategiei de piață, cât și al metodelor de promovare.

3. Care profesor ți-a fost cel mai drag?

Cel care mi-a fost și profesor coordonator al lucrării de licență: domnul profesor universitar doctor Iacob Cătoiu.

4. Ai legat prietenii în timpul facultății care au durat peste ani?

Da. Cristian Atanasiu mi-a fost cel mai apropiat și, cu mare drag, l-am și cununat în 2013.

5. Care este cea mai frumoasă amintire din timpul facultății?

Cred că atmosfera care se crea la fiecare curs, întrucât, din punctul meu de vedere, am fost o promoție aleasă. De asemenea, ieșirile la mare și distracția în puținele, dar de calitate, locuri din București.

6. Ai făcut practică/internship-uri sau ai avut joburi pe parcursul facultății?

Nu am avut job-uri, dar în schimb am făcut practica la o firmă de comerț exterior din București, unde am primit primele noțiuni practice de economie.

7. Care a fost primul job după absolvire și cum l-ai găsit?

Am început ca stagiară la Banca Comercială Română, unde am avut un parcurs destul de anevoios în primii ani, dar cu satisfacții ulterioare, după privatizarea băncii în anul 2007. Sistemul bancar m-a disciplinat și m-a format ca om. Cred că

am avut multe povești de succes, atunci când am fost premiată la nivel de Group Erste Bank pentru realizările unor unități coordonate, îmi amintesc cât de motivant a fost momentul care s-a desfășurat la Praga, atât de motivant încât mă regăsesc și în prezent în cadrul aceleiași bănci, în care cred și în care am investit emoții în echipe de succes.

8. Cum ți-a creat universitatea competențele care te-au ajutat la obținerea succesului pe piața muncii?

Cred că atunci era greu de acceptat că dacă finalizezi o universitate particulară ai șanse de reușită, mentalitatea de atunci nu ajută deloc.

9. Înainte sau după absolvire, te gândeai să pleci în străinătate? Dacă ai plecat, unde ai fost și cât timp?

Cariera mea a fost în România, cu o ascensiune treptată, dar sigură, bazată și pe experiențe în străinătate.

10. Te-ai reîntâlnit cu foștii colegi în toți acești ani? Dar cu foștii profesori?

Da, emoționant, la întâlnirea de 20 de ani, eveniment de aplaudat, organizat de URA.

11. Ai în prezent legături profesionale cu universitatea? Cum te implici sau cum ai dori să faci acest lucru?

Mi-am exprimat această intenție, chiar prin discursul meu de la întâlnirea de 20 de ani, dar nu m-am intersectat până acum decât cu unii absolvenți URA, angajați la BCR sau chiar studenți care au făcut practica în cadrul băncii.

12. Ai fi de acord să colaborezi cu universitatea (în programe de mentorat/acordare de burse/locuri de practică etc.)?

Cu siguranță aș avea ce să ofer după 23 de ani de experiență bancară.

Bogdan DUMITRACHE

Head of DC Architecture & Strategy

Idemia

Absolvent Universitatea Româno-Americană:
Facultatea de Informatică Managerială (2012-2015)

Bogdan este un expert în tehnologie care lucrează în domeniul IT de peste 20 de ani. De-a lungul activității sale profesionale a lucrat în diferite companii, de la startup-uri până la corporații, unde a oferit consultanță pentru unele din cele mai mari companii din Europa și din lume, implementând soluții cu tehnologii de top pentru acestea. Având un larg set de competențe orizontale variind de la programare și orchestrare soluții pe toate layerele de infrastructură, cloud, (I)IoT și terminând cu competențe de business și strategie, a putut crea cu ușurință valoare în proiectele în care a participat, prin suprapunerea acestora. Câteva exemple:

- crearea unei infrastructuri geo distribuite pentru un TelCo cunoscut din țară, unde a obținut, prin automatizări customizate, un RTO (timpul de repornire a tuturor serviciilor de pe acea platformă în cazul unui dezastru) de 25 de minute;
- crearea unui plan de implementare a soluțiilor de Predictive Maintenance și IIoT pentru un furnizor global Tier 3 Automotive;
- IT Due Dilligence în proiecte de Mergers and Acquisitions pentru tranzacții de peste 100M EUR.

În prezent, Bogdan lucrează pentru o companie multinațională leader global în materie de identitate augmentată, ce livrează soluții de conectivitate și banking care se găsesc, probabil, în posesia majorității celor care citesc acum aceste rânduri. Rolul său este de a asigura omogenitate, stabilitate și performanță în datacenterele din care sunt livrate aceste servicii, prin utilizarea celor mai adecvate tehnologii și metodologii.

1. Înainte de a aplica la Universitatea Româno-Americană, la ce alte facultăți te gândeai să aplici sau ai și aplicat?

Am fost dintotdeauna atras de tehnologie și m-am specializat în această direcție începând cu școala generală și continuând cu liceul. Totuși, după bacalaureat și în urma specializării în IT dobândită în liceu, mi-a fost dificil sa mă identific cu curricullum-ul facultăților de profil de stat, cel puțin din vremea respectivă. Am început să profesez și să mă dezvolt în domeniul IT, iar în paralel am încercat cursurile Politehnicii sau Facultății de Construcții unde, chiar dacă am intrat cu note mari, nu m-am simțit atras de materiile prezentate și am renunţat la ele. Când m-am hotărât să încerc URA, m-au atras materiile care erau mai apropiate de interesele mele și în număr mai mare. Și într-adevăr, le-am învățat cu mai multă plăcere, reușind, chiar dacă aveam deja și job-uri și proiecte solicitante, să le finalizez și să obțin licența.

2. Care a fost primul curs la Universitatea Româno-Americană sau cel care ți-a plăcut cel mai mult?

Mai multe cursuri mi s-au părut interesante, dar îmi voi aduce întotdeauna aminte cu plăcere de cursurile de rețelistică, unde am putut să îmi sporesc cunoștințele de până atunci în acest domeniu.

3. Care profesor ți-a fost cel mai drag?

Nu cred că îl poate cineva egala pe domnul profesor Cezar Botezatu, care cu o răbdare nemărginită, a reușit să stăpânească și să pună bazele educației universitare unei generații exaltate și în continuu pusă pe șotii. Dar aș mai vrea să o menționez aici și pe doamna Vera, o prezență specială care ne-a dat, din secretariatul facultății, tot suportul posibil și cele mai bune sfaturi pe care le-am fi putut primi.

4. Ai legat prietenii în timpul facultății care au durat peste ani?

Of, sigur că da. Singura părere de rău pe care o am este că programul încărcat al tuturor și câteodată chiar distanța nu ne permit să ne vedem atât de des pe cât mi-aș dori. Nu de puține ori după terminarea cursurilor ne strângeam acasă la unul sau la altul. Mi-aș dori să amintesc aici două nume care mi-au rămas, în special, în suflet: Dana Moldovan și Bogdan Drăgan.

5. Care este cea mai frumoasă amintire din timpul facultății?

Îmi voi aduce întotdeauna aminte cu drag de serile petrecute împreună și discuțiile purtate cu colegii mei și, dacă aș putea da timpul înapoi, una din destinațiile preferate ar fi acolo unde aș putea fi iarăși în compania lor.

6. Ai făcut practică/internship-uri sau ai avut joburi pe parcursul facultății?

Da, așa cum am menționat și mai sus, traseul meu educațional a fost suprapus cu joburi în domeniul IT. Aș vrea să menționez și să apreciez felul special în care am găsit susținerea corpului didactic pentru faptul că aveam un job full-time în timpul facultății.

7. Care a fost primul job după absolvire și cum l-ai găsit?

N/A

8. Cum ți-a creat universitatea competențele care te-au ajutat la obținerea succesului pe piața muncii?

Unul din cele mai importante lucruri pe care le-am dobândit, pe lângă cunoștințele teoretice și practice a fost o diplomă de studii superioare. Și aș vrea să subliniez acest lucru pentru că tinerii din ziua de astăzi sunt bombardați cu fraze precum "Nu e important să ai o facultate, important este ce știi". Și chiar dacă există un oarecare adevăr în aceste vorbe, ei ar trebui totuși să știe că lipsa unor studii superioare îi va afecta major din punct de vedere profesional după o perioadă de timp. Poate veți putea la început să accesați roluri stimulante și bine plătite, mai ales dacă alegeți să lucrați în IT, dar avansarea viitoare în carieră și implicit împlinirea dumneavoastră din punct de vedere profesional vor depinde foarte mult de studiile universitare pe care le veți avea. Nici nu menționez aici carierele unde ești condiționat direct de absolvirea unor studii superioare în domeniu. Iar după părerea mea, Universitatea Româno-Americană este un loc potrivit pentru acest lucru.

9. Înainte sau după absolvire, te gândeai să pleci în străinătate? Dacă ai plecat, unde ai fost și cât timp?

Am cochetat de multe ori cu această idee, însă nu am putut niciodată să mă desprind de aceste locuri și de oamenii de lângă mine. Sper să putem în viitor să creăm un loc propice pentru întoarcerea tuturor oamenilor de o calitate profesională extraordinară, care acum lucrează și produc valoare pentru alte țări care au putut să le ofere mai mult.

10. Te-ai reîntâlnit cu foștii colegi în toți acești ani? Dar cu foștii profesori?

Mult prea rar și prea puțin. Păstrăm în special legătura online. Sper să îi pot vedea mai des în viitor.

11. Ai în prezent legături profesionale cu universitatea? Cum te implici sau cum ai dori să faci acest lucru?

Nu, momentan nu am nici o legătură profesională cu Universitatea. Am descoperit însă de-a lungul timpului că am afinități în direcția mentoratului profesional. Dacă vreodată Universitatea va considera că aș putea contribui la dezvoltarea unei noi generații de specialiști o voi face cu plăcere.

12. Ai fi de acord să colaborezi cu universitatea (în programe de mentorat/acordare de burse/locuri de practică etc.)?

Cu multă plăcere.

Claudia ENE

Marketing Manager

Mandy Foods International

Absolventă Universitatea Româno-Americană:
Facultatea de Management-Marketing, specializarea „Marketing" (2007-2010)
Masterat „Marketing în Afaceri" (2010-2012)

În prezent, sunt Marketing Manager în industria FMCG, în cadrul companiei Mandy Foods International. Am fost atrasă de această industrie după o experiență de 5 ani (în perioada 2015-2020) în cadrul grupului Prodal 94, producătorul Stalinskaya, lider de piață de peste de 20 ani în industria de băuturi alcoolice, categoria vodka. Mi-am început activitatea ca specialist în domeniul marketing unde – datorită creativității de care dispun, dar și dorinței mele de a pune în aplicare cât mai multe cunoștințe acumulate în marketing, la care trebuie să menționez și susținerea angajatorului – am reușit să performez în această industrie, să organizez sute de evenimente reușite, branding customizat pentru o gamă largă de produse și am fost promovată ulterior în cadrul companiei, ca: Brand Manager, Events Manager, National Horeca Manager și Trade Marketing Manager.

Ca om de marketing, activitatea în care performez îmi dă șansa de a lucra cu „frumosul" într-un „haos organizat", pot strecura printre deadline-uri și bugete limitate acea doză de originalitate

și culoare brandurilor/serviciilor pe care le coordonez. Am învățat că nimic nu este imposibil, că dacă îți dorești cu adevărat ceva și îți canalizezi toata energia în acea direcție, la care adaugi și puțină pasiune, vei ajunge acolo unde îți propui.

1. Înainte de a aplica la Universitatea Româno-Americană, la ce alte facultăți te gândeai să aplici sau ai și aplicat?

Prima mea opțiune a fost Facultatea de Management-Marketing din cadrul Universității Româno-Americane, specializarea Marketing, la care m-am și înscris imediat după finalizarea liceului, în anul 2007. Menționez că provin dintr-un oraș mic de provincie, iar în anii terminali de liceu nu am fost foarte bine informați cu privire la universitățile la care ne-am fi putut înscrie sau la oportunitățile de carieră pe care aceste studii ni le-ar fi putut oferi. Îmi amintesc, în schimb, că am văzut o emisiune la TV în care erau prezentate diferite universități, printre care și URA. Acela a fost momentul în care am intrat pe site-ul universității și am decis că profilul meu corespunde specializării de Marketing din cadrul Facultății de Management-Marketing. În același timp, părinții mei mă sfătuiau că ar fi mai sigur pentru viitorul meu dacă aș absolvi o facultate de stat, fapt pentru care a trebuit să mă înscriu și la ASE, unde am fost admisă la Facultatea de Contabilitate și Informatică de Gestiune. Am urmat un semestru cursurile ambelor universități, timp în care am putut să compar, prin propriile mele filtre, modalitățile de predare, materiile, profesorii, sălile de clasă, cât și studenții. La finalul primului semestru am luat decizia fermă de a renunța la ASE și de a continua studiile doar la Marketing, la URA. Cu această ocazie „am făcut un pariu" cu părinții mei, prin care le promiteam că „voi reuși în viață și dacă voi absolvi o universitate particulară, continuând să aprofundez studiile într-un domeniu în care mă regăseam foarte mult".

2. Care a fost primul curs la Universitatea Româno-Americană sau cel care ți-a plăcut cel mai mult?

Mi-au plăcut mai multe cursuri în cadrul Universității, dar dacă ar fi să aleg, aș opta pentru „Cercetări de marketing". Pentru că am avut ocazia să fac o comparație între URA și ASE, m-au atras mai mult cursurile URA pentru că erau interactive, ni se preda și în modul clasic, cu care eram obișnuiți din liceu, dar și într-un mod mai modern, mai interactiv, cu prezentări Powerpoint, cu materiale de curs și aveam de făcut, constant, proiecte, atât individuale, cât și în echipe cu colegii.

3. Care profesor ți-a fost cel mai drag?

Cel mai drag profesor mi-a fost domnul profesor univ.dr. Mihai Papuc, pe care l-am și ales ca îndrumător la lucrarea de licență și cea de disertație. Era profesor de Marketing și Cercetări de marketing, un domn foarte calm, sobru, elegant, care impunea respect din prima clipă în care pășea în sala de curs.

4. Ai legat prietenii în timpul facultății care au durat peste ani?

Deși am avut o relație foarte bună cu colegii mei, nu am păstrat o legătură foarte strânsă. Acest lucru s-a datorat faptului că o mare parte din colegi s-au întors în orașele din care proveneau, unde fie au afacerile proprii, fie au preluat business-urile părinților, iar alții au plecat din țară.

5. Care este cea mai frumoasă amintire din timpul facultății?

Au fost multe momente frumoase. Îmi amintesc că Universitatea ne oferea oportunitatea ca atunci când aveam prezențe la toate cursurile și seminariile și obțineam note bune la teste și proiecte, să puteam „scăpa" de examenele din sesiunea oficială; astfel, ne puteam bucura de o vacanță prelungită față de restul

studenților. Am profitat din plin de acest avantaj pentru a petrece timp de calitate cu colegii mei, la club sau în diferite vacanțe.
Iar dacă ar fi să clasez, cea mai frumoasă amintire pe care o am din timpul facultății a fost în anul II, când profesoara mea preferată de la seminar, Cristina Neagoe, mi-a propus să fac parte din comisia de corectare a lucrărilor din cadrul Olimpiadei Naționale de Marketing pe care universitatea o găzduia în acel an. M-am simțit privilegiată să contribui la evaluarea lucrărilor, mai ales că în mai puțin de un an urma să îmi susțin și eu propria lucrare de absolvire. Acest lucru mi-a fost foarte util ca sursă de inspirație în alegerea temei.

6. Ai făcut practică/internship-uri sau ai avut joburi pe parcursul facultății?

După ce am renunțat la ASE și timpul mi-a permis, mai exact începând cu semestrul II, anul I, m-am angajat part-time. Îmi amintesc că programul cursurilor era destul de lejer și acest lucru ne permitea să avem și un job part-time (menționez că am fost studentă la zi). Avantajul meu a fost că primul job a fost de operator call-center pentru o firmă de curierat care avea sediul în curtea din imediata apropiere a campusului URA. Intership-ul l-am făcut în anul următor, ca telemarketer, la o altă companie care comercializa sisteme profesionale de fitness și recuperare medicală, Power Plate International, unde am și rămas angajată timp de mai bine de 2 ani (timp în care am pus în practică și cunoștințele de marketing acumulate la cursuri).

7. Care a fost primul job după absolvire și cum l-ai găsit?

Primul job full-time după absolvire a fost ca Store Manager la Koton, unde lucram în ture, astfel încât în zilele libere să pot ajunge și la cursurile de master.

8. Cum ți-a creat universitatea competențele care te-au ajutat la obținerea succesului pe piața muncii?

În primul rând, sistemul de învățământ al Universității mi-a dezvoltat creativitatea. Faptul că eram implicată des în diferite proiecte/lucrări atât la seminar, cât și la curs m-a ajutat să pun în practică majoritatea informațiilor acumulate, în special în momentele în care informația primită la cursuri era una „recentă". Un alt aspect important care mi-a fost de ajutor a fost faptul că trebuia să ne susținem proiectele în fața colegilor; astfel, am trecut ușor peste tracul de a vorbi în public. Tot în cadrul acestor proiecte am învățat ce înseamnă munca în echipă, sesiunile de brainstorming, deadline-urile.

9. Înainte sau după absolvire, te gândeai să pleci în străinătate? Dacă ai plecat, unde ai fost și cât timp?

Aș fi avut ocazia să plec în timpul facultății cu bursele de studii Erasmus, dar am aflat prea târziu de înscrieri și nu m-am încadrat în timp. Cred că acesta ar fi singurul regret pe care îl am din timpul facultății, pentru că îmi amintesc că una din colegele mele a studiat un semestru în una din țările nordice, de unde s-a întors cu o experiență foarte interesantă, în urma proiectelor în care a fost implicată. Îmi amintesc că ne povestea ceva despre un experiment cu un pop-up store și un produs pe care ea îl propusese spre vânzare în campus; făcuse și vânduse socată studenților de acolo. Acest proiect implica branding și practic te învăța să treci prin toate etapele ciclului de viață al unui produs; pentru proiect primeai și notă la acea materie de studiu, la care se adăuga avantajul schimbului intercultural.

În rest, mi-am dorit mereu să rămân în țară, lucru pe care îl fac și în prezent.

10. Te-ai reîntâlnit cu foștii colegi în toți acești ani? Dar cu foștii profesori?

Cu foștii colegi m-am mai întâlnit ocazional; cu unul din ei am și lucrat o perioadă de timp la unul din joburile avute. Cu profesorii nu m-am întâlnit; în schimb, l-am contactat la câțiva ani după absolvire pe dl. profesor Mihai Papuc, pentru a mă consilia cu privire la oportunitățile unui doctorat în marketing; domnul profesor a fost foarte amabil și mi-a explicat exact care ar fi pașii și oportunitățile, însă timpul nu mi-a mai permis să mă mai înscriu.

11. Ai în prezent legături profesionale cu universitatea? Cum te implici sau cum ai dori să faci acest lucru?

În prezent nu am legături profesionale cu Universitatea, ci doar o imensă recunoștință pentru tot ce mi-a oferit.

12. Ai fi de acord să colaborezi cu universitatea (în programe de mentorat/acordare de burse/locuri de practică etc.)?

Da, cu siguranță mi-aș dori să colaborez cu Universitatea și, dacă locul de muncă îmi va permite, să pot ajuta studenții cu burse sau sesiuni de practică.

Constantin ROTARIU

Cofondator & Chief Strategy Officer
BTR Exchange/BitCoinRomania

Absolvent Universitatea Româno-Americană:
Facultatea de Informatică Managerială (1999-2003)
Facultatea de Relații Comerciale și Financiar Bancare Interne și Internaționale (1998-2002)

Constantin este un om de afaceri cu 20 de ani experiență în domeniile piețelor financiare și dezvoltare de software. Începând cu anul 2013, Constantin a revenit în România după ce 10 ani a locuit în Vancouver, Canada și, alături de fratele lui, George Rotariu, a pus bazele companiei „Bitcoin Romania", primul – și, în prezent, cel mai mare – exchange crypto din țară. În prezent, compania are peste 150.000 de clienți. Firma deține și o rețea de 27 ATM-uri la care clienții pot tranzacționa monede virtuale, iar planul este să ajungă la 100 de ATM-uri în viitorul apropiat.

Între anii 2011 și 2013, Constantin a lucrat ca *Senior Microsoft Business Intelligence Consultant* la „Quasar Inc.", unde s-a ocupat de analiza, definirea și implementarea soluției Customer Analytic Self-serve folosind SQL Server Analysis Services, Integration Services, SS database și SharePoint pentru un client din industria de telecomunicații, reducând la ore și minute procese care până atunci durau zile întregi.
Constantin a lucrat ca *Business Intelligence Specialist* la companii

ca:„Digital Ocean Marketing“ (2008-2010),„Riptown/Fiver Media – BODOG“ (2007-2008), „Metro Group Information Technology“ (2006-2007), unde a contribuit major la dezvoltarea proceselor de lucru, folosind tehnologii precum: SQL Server 2008, Omniture Site Catalyst & Discovery, DB2, Data Stage, Business Objects, Teradata, MicroStrategy, Oracle OCJ4, Eclipse 3.0 Struts Framework.

În perioada 2004-2006, a ocupat poziția de *Senior Business Intelligence Consultant* la „Phoenix Software Services“, unde a avut clienți importanți ca „Orange“, „A&D Pharm“, „BRD Société Générale“.

Din 2000 până în 2004, Constantin a lucrat ca *Senior Consultant* la „Syb Consulting“, unde începuse ca *programator* pe timpul studenției. Student fiind, s-a angajat ca *programator* la „InvestProd“ (1999-2000), unde s-a ocupat de analiza și concepția sistemelor software (SSADM) și a administrat rețeaua locală.

1. Înainte de a aplica la Universitatea Româno-Americană, la ce alte facultăți te gândeai să aplici sau ai și aplicat?

Dorința mea inițială a fost să lucrez în domeniul aplicării legii, ceea ce m-a determinat să aplic la Academia de Poliție, dar nu s-a întâmplat să studiez acolo. Am decis să mă înscriu la Universitatea Româno-Americană. La vremea aceea, nu îmi era foarte clar în ce domeniu doream să lucrez și, astfel, în anul 1998, am început cursurile Facultății de Relații Comerciale și Financiar Bancare Interne și Internaționale, absolvindu-le în anul 2002. Deoarece aveam și o afinitate către programare, în anul 1999 m-am înscris și la a doua facultate, cea de Informatică Managerială, pe care am absolvit-o în anul 2003.

2. Care a fost primul curs la Universitatea Româno-Americană sau cel care ți-a plăcut cel mai mult?

Primul curs a fost unul de economie. Îmi amintesc că profesorul era foarte strict cu studenții și din când în când citea din niște notițe mici pe care le avea în buzunarul de la sacou și la care tot făcea referire.

3. Care profesor ți-a fost cel mai drag?

Cel mai drag mi-a fost Decanul Facultății de Informatică Managerială, prof.univ.dr. Virgil Chichernea. Era un om pozitiv, la care oricine putea observa dorința de a ajuta neîncetat. Te încuraja tot timpul să avansezi și să ai rezultate.

4. Ai legat prietenii în timpul facultății care au durat peste ani?

Pe parcursul facultății, am avut mai mulți prieteni, dar acum pot spune că am păstrat legătura doar cu câțiva. Iată-i pe unii dintre aceștia:

- Adina Costiuc (născută Crangea), care a plecat din România și trăiește în Vancouver, în Canada, unde am locuit și eu timp de zece ani;
- Costin Croitoru, cu care am cele mai multe amintiri frumoase din timpul facultății;
- Ștefan Vuza, despre care pot vorbi o zi întreagă pentru că țin minte foarte bine cum dădea multe sfaturi grupului nostru. Având, la acea vreme, afacerea lui proprie, era un model pentru noi: datorită exemplului pe care ni-l dădea, ne gândeam tot timpul la cum să ne construim o firmă și mai puțin la a lucra pentru altcineva.

5. Care este cea mai frumoasă amintire din timpul facultății?

Am avut un grup de prieteni cu care am fost în multe vacanțe, dar ne-am îndepărtat după absolvire, deoarece unii au plecat în Canada, iar alții și-au făcut familie. Grupul nostru se întâlnea în perioada sesiunii, ori la mine acasă, ori la unul dintre noi și ne pregăteam împreună. Ne susțineam unii pe alții.

Prima „afacere" am făcut-o împreună cu trei colegi, dar a rămas doar o idee pe hârtie pentru că nu ne-am dus s-o și înregistrăm la Registrul Comerțului. Am petrecut multe nopți albe tot gândind-o și dezbătând cine se va ocupa de marketing, cine de finanțe etc. Dar când mă gândesc acum la acele vremuri, nu îmi mai amintesc ce servicii intenționam să oferim. Important de menționat este că ne-am folosit de cunoștințele căpătate în facultate pentru a creiona Actul Constitutiv, iar acel prim pas chiar a fost ca și cum am fi construit prima noastră afacere, încercând să aplicăm teoria în practică.

Tot legat de afaceri, îmi aduc aminte de Ștefan Vuza (acum locuiește la Cluj, dar de origine este din Piatra Neamț). El era cu câțiva ani mai mare decât mine și tot timpul ne spunea „băieți și fete, orice firmă pe care o începeți acum va fi un succes". Erau foarte multe oportunități atunci, dar și multe necunoscute, precum și multe, multe riscuri.

6. Ai făcut practică/internship-uri sau ai avut joburi pe parcursul facultății?

Primul meu job a fost de programator (la „Invest Prod", o firmă de termopane) în FoxPro și Visual Basic. Am mai lucrat și pentru o firmă de turism, ca ghid pe autocar cu români care călătoreau în Italia și Elveția. Am fost angajat imediat când le-am spus că vorbesc limba germană, iar cel care se ocupa de angajări credea că în Elveția se vorbește doar germana, deci m-a angajat pe acel criteriu. Al treilea job din timpul facultății a fost în vara anului

2001, când am lucrat la „McDonald's" în Tuttlingen, Germania. Țin minte foarte bine acea perioadă pentru că, înainte de a-mi termina cele trei luni în Germania, a avut loc atentatul de la New York Trade Center (9/11), iar acel șoc îți aduce în minte tot felul de detalii.

7. Care a fost primul job după absolvire și cum l-ai găsit?

Pe când eram încă student, mi-a fost recomandat, de către bunul meu coleg, Costin Croitoru, un interviu cu fondatorul firmei „Syb Consulting". El lucra deja acolo și era mulțumit de job. Și mie mi-a plăcut să lucrez în acea firmă; am lucrat acolo între ianuarie 2000 și iunie 2004. La început, am lucrat pe suport tehnic, iar ușor, ușor am devenit consultant pe produsele *Sybase* și am fost trainer/instructor și dezvoltator de aplicații în PowerBuilder 7/8/9, Adaptive Server Anywhere 7/8/9, InfoMaker 8/9 Controls. Printre clienții principali au fost: „Wiener Städtische Group", „Atlassib Insurance", „Mathesis Foundation", „Cegedim Group" și „CTCE".

8. Cum ți-a creat universitatea competențele care te-au ajutat la obținerea succesului pe piața muncii?

Faptul că am studiat informatica în Universitate m-a ajutat în tot ce am făcut după absolvire. Evident, practica în joburile de programator m-a ajutat cel mai mult, dar fără orientarea obținută la Universitatea Româno-Americană de la un grup de colegi și profesori, nu aș fi știut în ce direcție s-o iau.

Ceea ce fac acum este o combinație între tehnologia informatică și domeniul financiar. Aceasta reprezintă o continuare a studiilor de la cele două facultăți: Facultatea de Informatică Managerială și Facultatea de Relații Comerciale și Financiar Bancare Interne și Internaționale.

9. Înainte sau după absolvire, te gândeai să pleci în străinătate? Dacă ai plecat, unde ai fost și cât timp?

Da, m-am gândit, și chiar am plecat în Vancouver, Canada. Dar m-am întors după zece ani pentru că îmi era dor de țară, de familie și doream să pornesc firma actuală alături de fratele meu mai mic.

10. Te-ai reîntâlnit cu foștii colegi în toți acești ani? Dar cu foștii profesori?

Imediat după absolvire, ne-am dus fiecare pe drumul lui și eram cu toții orientați spre carieră și spre a genera venituri. Acum, când mă gândesc la ce prietenii frumoase se legaseră, m-aș duce înapoi în timp și aș face un efort mai mare de a continua prieteniile. Ar fi fost bine dacă ne-am fi făcut toți timp măcar o dată pe lună sau pe an să ne revedem.

11. Ai în prezent legături profesionale cu universitatea? Cum te implici sau cum ai dori să faci acest lucru?

Sunt mentor la „URA Accel", primul accelerator universitar din România. Prin intermediul proiectului, studenții Universității Româno-Americane vor învăța cum să valideze o idee, să dezvolte un produs, să îl testeze în piață, vor învăța cum să aplice marketing-ul într-un business real.

12. Ai fi de acord să colaborezi cu universitatea (în programe de mentorat/acordare de burse/locuri de practică etc.)?

Da, mi-ar plăcea să ofer mentorat unor studenți sau recent absolvenți merituoși, pe timpul și resursele mele. Doresc să încurajez toți absolvenții Universității Româno-Americane să considere cu seriozitate mentoratul, ca posibilitate de a-i învăța pe alții, pentru că este cel mai valoros lucru pe care îl pot face pentru studenți și recent absolvenți.

Eduard Cristian SIMIONESCU

General Manager

GrECo Romania Sucursala București

Absolvent Universitatea Româno-Americană:
Masterat „Dreptul Afacerilor" (2002-2004)
Facultatea de Drept, Universitatea București (1996-2000)

Eduard este Director General la GrECo Romania din anul 2010. GrECo Group este o corporație internațională de renume care furnizează companiilor servicii de consultanță, intermediere în asigurări-reasigurări și management de risc.

Eduard a intrat în industria asigurărilor în anul 2000, imediat după absolvirea studiilor la Facultatea de Drept. În perioada 2000-2010 a lucrat în cadrul Marsh România. Din dorința de a-și continua specializarea în științele juridice, Eduard s-a înscris și a absolvit un Masterat în Dreptul Afacerilor la Universitatea Româno-Americană în perioada 2002-2004.

În ultimii 20 de ani, Eduard a participat periodic la diverse cursuri/conferințe de vânzări sau tehnice în domeniul riscurilor și asigurărilor, organizate de furnizori interni sau externi, în România sau în afara țării (Londra, Paris, Viena, München, Lisabona etc).

Eduard a fost preocupat întotdeauna și de latura sa personală, interioară. Astfel, a urmărit să-și perfecționeze abilitățile care vizează inteligența emoțională, empatia, compasiunea. A participat la cursuri sau conferințe organizate de diverși furnizori certificați cum ar fi TMI sau Extreme Training. Eduard

deține o Diplomă de Director Vânzări și de Formator (Trainer), întrucât își dorește ca, la un moment dat, să împărtășească din experiența sa tinerilor interesați.
Eduard a participat la conferințele „Brand Minds Bucharest" în anii 2018 și 2019, precum și la „Lupul de pe Wall Street" (Jordan Belfort) în anul 2014.
Eduard a fost implicat în mai multe proiecte de responsabilitate socială, atât din poziția deținută la GrECo, cât și personal. Eduard a sponsorizat și sprijinit diverse fundații, asociații și proiecte. Doar pentru a enumera câteva dintre acestea, pot fi menționate: „Hospice Casa Speranței", „Mia's Children" și „Asociația Dăruiește Viață". Un proiect deosebit a fost susținerea echipei Universității Tehnice din Cluj, care a câștigat un premiu la prestigioasa competiție „International Seismic Design Competition".
Începând cu anul 2020, Eduard a fost ales membru în Consiliul Director al UNSICAR, asociația profesională a intermediarilor și consultanților în asigurări din România. Din această poziție, Eduard își propune să dezvolte legături mai strânse între mediul de afaceri și cel de învățământ universitar, precum și să dezvolte proiecte comune pentru atragerea tinerilor absolvenți în industria financiară nebancară.
Eduard este speaker la diverse conferințe și forumuri de specialitate, precum și membru al unor cluburi și asociații de business.

1. Înainte de a aplica la Universitatea Româno-Americană, la ce alte facultăți te gândeai să aplici sau ai și aplicat?

Am ales de la început Universitatea Româno-Americană. Mi s-a părut, la acel moment, că oferă cel mai valoros și mai bine structurat program de Master în Dreptul Afacerilor care exista în București. Am cercetat puțin și istoria Universității și țin

minte că mă atrăgea ca un magnet componenta *americană* din denumirea universității.

2. Care a fost primul curs la Universitatea Româno-Americană sau cel care ți-a plăcut cel mai mult?

Primul curs a fost cel de Drept privat. Îmi amintesc că doamna profesoară era strictă cu studenții. Nu eram foarte mulți studenți în grupă, ceea ce mi-a plăcut deoarece, astfel, am stabilit o legătură mai apropiată cu unii profesori.

3. Care profesor ți-a fost cel mai drag?

Toți profesorii mi-au fost dragi.

4. Ai legat prietenii în timpul facultății care au durat peste ani?

Prietenii au fost, însă, din păcate, ele au durat doar pe perioada cursurilor. Fiind la masterat, toți dintre noi aveam unul sau două joburi și recunosc că nu prea aveam timp să consolidăm relațiile. Poate vom relua legătura cu ocazia unei revederi.

5. Care este cea mai frumoasă amintire din timpul facultății?

O amintire pe care am păstrat-o mereu vie până în ziua de azi a fost că vedeam cum se înălța noul sediu al Universității și știu că-mi imaginam cum ar fi fost să studiez acolo, în acea clădire nouă, modernă. Știu că treceam după-amiaza și mă uitam cum se lucrează pe șantier gândindu-mă ce standarde înalte de educație, ce laboratoare și săli de conferințe vor avea studenții în noua clădire. Lucru care s-a și întâmplat relativ repede după absolvirea mea. Învățământul de performanță necesită în ziua de azi dotările și echipamentele adecvate. Numai astfel tinerii pot asimila cunoștințe și pot aduce progresul în societate.

6. Ai făcut practică/internship-uri sau ai avut joburi pe parcursul facultății?

Sigur. Lucram și chiar intens. Aveam un job full time.

7. Care a fost primul job după absolvire și cum l-ai găsit?

Când m-am înscris la Master aveam deja job.

8. Cum ți-a creat universitatea competențele care te-au ajutat la obținerea succesului pe piața muncii?

Cu siguranță, Universitatea mi-a creat competențele necesare pe piața muncii. De fapt, orice formă de pregătire, dacă este bine făcută, aduce un plus de valoare.

9. Înainte sau după absolvire, te gândeai să pleci în străinătate? Dacă ai plecat, unde ai fost și cât timp?

Nu, nu am plecat niciodată din țară ca să lucrez. Am cochetat cu ideea, însă cred că România oferă destule oportunități celor interesați să le descopere.

10. Te-ai reîntâlnit cu foștii colegi în toți acești ani? Dar cu foștii profesori?

Imediat după absolvire, am plecat fiecare pe drumul lui și eram cu toții orientați spre carieră. Ar fi interesantă și utilă o reîntâlnire.

11. Ai în prezent legături profesionale cu universitatea? Cum te implici sau cum ai dori să faci acest lucru?

Nu.

12. Ai fi de acord să colaborezi cu universitatea (în programe de mentorat/acordare de burse/locuri de practică etc.)?

Da, mi-ar plăcea să ofer mentorat unor studenți merituoși.

Doresc să încurajez toți absolvenții Universității Româno-Americane să considere cu seriozitate mentoratul. Generația mea nu a avut acces la astfel de programe; de aceea, invit toți tinerii din ziua de azi să se informeze și să aplice la programele care li se potrivesc cel mai bine. Tinerii au nevoie de un ghidaj în carieră, de câteva îndrumări despre cum să se dezvolte în plan personal și profesional.

Eliza CHIRILĂ (căs. CHIRILĂ-POP)

Country Manager
American Councils for International Education

Absolventă Universitatea Româno-Americană:
Facultatea de Drept (2011-2015)
Masterat „Drept și Relații Internaționale" (2015-2016)

Eliza este Director Executiv al Reprezentanței American Councils for International Education în România, încă din anul 2015. A fondat de la zero această organizație în România, iar în cei 6 ani de activitate a implementat numeroase programe pentru tineri, finanțate de Departamentul de Stat al SUA și Ambasada SUA în România. De asemenea, Eliza este curator al Global Shapers Bucharest Hub, o inițiativă a World Economic Forum, pentru mandatul 2021-2022.

Eliza este absolventă a programului de licență Drept din cadrul Universității Româno-Americane, în calitate de șef de promoție. În perioada 2015-2016 a urmat și programul de masterat „Drept și Relații Internaționale". În perioada studenției, Eliza a fost președinte al Clubului Studenților din Universitatea Româno-Americană și membru al Senatului Universitar.
Eliza este pasionată de zona de educație și de lucrul cu tinerii, astfel că în anul 2018 a fondat asociația rurală „YEP – Descoperim Împreună", ce lucrează pentru tinerii și copiii din județul Neamț. A fost Delegat de Tineret al României la ONU (în mandatul

2013-2014) și a făcut parte din organizații precum Uniunea Studenților din România (coordonator al Departamentului de Relații Internaționale) și Forumul Tinerilor din România. Are o experiență vastă în organizarea de evenimente pentru tineri și adolescenți și a facilitat numeroase sesiuni de training pe subiecte precum management de proiect, public speaking, leadership sau cetățenie activă, atât în contexte naționale, cât și internaționale. Eliza este formator acreditat și susține sesiuni de training pentru liceeni, în cadrul programelor PROEDUS București.

A primit numeroase distincții și aprecieri, precum titlul de Ambasador de Tineret al Județului Neamț, dar și distincția de Angajatul Anului la nivel global, în cadrul American Councils for International Education.

1. Înainte de a aplica la Universitatea Româno-Americană, la ce alte facultăți te gândeai să aplici sau ai și aplicat?

Inițial nu am dorit să mai aplic la nicio altă universitate, dar ulterior am aplicat și la Facultatea de Drept a Universității din București. O vreme mi-am dorit să urmez cursurile unei facultăți de comunicare sau de științe politice, dar în cele din urmă am ales domeniul juridic.

2. Care a fost primul curs la Universitatea Româno-Americană sau cel care ți-a plăcut cel mai mult?

Cred că primul curs a fost cel de Drept Roman și păstrez cu drag amintiri de acolo, pentru că domnul profesor era foarte carismatic și expresiv. Apoi, cursurile cele mai dragi au fost cele de Drept Internațional, Dreptul Familiei, Sociologie și Negociere.

3. Care profesor ți-a fost cel mai drag?

Ce întrebare dificilă; am avut mai mulți profesori dragi de-a lungul anilor de facultate, dar cred că cel mai tare mi-a ajuns la suflet domnul profesor George Măgureanu. Probabil pentru că punea mereu un pic de suflet extra în predare și pentru că ne-a dat deseori și lecții importante de viață, încurajări și sugestii.

4. Ai legat prietenii în timpul facultății care au durat peste ani?

Cu siguranță! Cei mai dragi prieteni de astăzi sunt prieteni cunoscuți în facultate, în cadrul activităților din Clubul Studenților. Păstrez relații foarte apropiate cu mulți dintre ei, ne vedem des și ne bucurăm de experiențe frumoase împreună. Cea mai bună prietenă a mea și nașa fiului meu este, de altfel, o prietenie legată în facultate. Iar ce este și mai frumos este că am păstrat prietenii și colaborări și cu foștii mei profesori sau cu profesori de la alte facultăți, pe care i-am cunoscut în context extracurricular.

5. Care este cea mai frumoasă amintire din timpul facultății?

Cred că ar fi mai multe momente, dar primul care îmi vine în minte este legat de conferințele Modele pentru TINEri și de edițiile în care sala Aula Magna era plină cu studenți veniți să se bucure de invitații noștri. Apoi îmi mai vin în minte campaniile caritabile de Crăciun, pentru că puneam multe zâmbete pe chipurile unor copii nevoiași. Și, desigur, momentul în care am absolvit ca șef de promoție și am avut ocazia să mă adresez tuturor celor prezenți la festivitate. Mereu m-am bucurat să pot fi prezentă la festivitățile de început de an, pentru a-i încuraja pe boboci și pentru a le vedea sclipirile din ochi.

6. Ai făcut practică/internship-uri sau ai avut joburi pe parcursul facultății?

Anii facultății au fost extrem de ocupați pentru mine. Am făcut practică la Ministerul Afacerilor Externe, dar și în alte instituții, iar din 2015 am avut și un job full-time la Consiliile Americane pentru Educație Internațională. Pe tot parcursul studiilor am mai avut și alte job-uri, în varii proiecte europene. De asemenea, în perioada 2013-2014 am fost Delegat de Tineret al României la ONU, ceea ce a inclus și 2 deplasări de lungă durată în Statele Unite ale Americii și le sunt și acum foarte recunoscătoare profesorilor pentru înțelegere și ajutor.

7. Care a fost primul job după absolvire și cum l-ai găsit?

Primul job de după absolvire a fost într-un proiect european, la Forumul Tinerilor din România, organizație pentru care voluntariasem anterior. Apoi, la foarte scurt timp a apărut cel ce este și job-ul pe care îl am astăzi și anume, Country Manager la Consiliile Americane pentru Educație Internațională. L-am găsit întâmplător, în online, în variile mele incursiuni de informare. Mi s-a părut foarte interesant, am aplicat, au urmat 2 interviuri cu echipa din SUA și apoi a început o super aventură.

8. Cum ți-a creat universitatea competențele care te-au ajutat la obținerea succesului pe piața muncii?

Universitatea, prin programele sale, prin profesori și mai ales prin parteneriatele avute, m-a ajutat foarte mult să mă dezvolt. Am învățat aici cum să organizez proiecte de succes de la zero, cum să manageriez echipe mari de voluntari și inclusiv cum să mă promovez mai bine pe mine, ca viitor profesionist pe piața muncii. De asemenea, în anii de facultate mi-am dezvoltat foarte mult abilitățile de formator și de vorbitor în public.

9. Înainte sau după absolvire, te gândeai să pleci în străinătate? Dacă ai plecat, unde ai fost și cât timp?

M-am gândit de numeroase ori să fac asta și încă mă mai gândesc uneori. Am plecat în cele din urmă în Maryland, SUA, cu un program de tip Work & Travel, în vara anului 2012, pentru 3 luni. Am intenționat apoi să aplic pentru o bursă de studii Erasmus, dar nu am făcut asta și cred că rămâne singurul regret din anii studenției. De asemenea, plecam foarte des, pentru 1-2 săptămâni, în schimburi interculturale, în Europa și Asia. Acum, prin prisma activității mele, deplasările cele mai dese sunt în SUA și în Ucraina.

10. Te-ai reîntâlnit cu foștii colegi în toți acești ani? Dar cu foștii profesori?

Da! Cred că mai des cu foștii profesori, ce-i drept. Pe unii dintre foștii colegi i-am revăzut cu ocazia unor evenimente importante din viețile noastre și păstrăm legătura în online. Oricum, chiar îmi este dor de toți.

11. Ai în prezent legături profesionale cu universitatea? Cum te implici sau cum ai dori să faci acest lucru?

După absolvire am păstrat o relație apropiată cu universitatea, unde am revenit mereu cu drag. URA a fost și este partener de încredere al programelor American Councils, iar pentru aceasta îi voi fi mereu recunoscătoare. De altfel, primul mic birou al acestei organizații în România a fost chiar în sediul URA.

Țin mereu ateliere de vorbire în public și leadership pentru liceeni, în cadrul programelor oferite de URA și mă bucur să pot face asta. Mi-aș dori să am o relație și mai apropiată cu universitatea și, poate chiar să am un curs pentru studenți, date fiind materiile nou-abordate și pregătirea mea ca formator.

12. Ai fi de acord să colaborezi cu universitatea (în programe de mentorat/acordare de burse/locuri de practică etc.)?

Absolut.

Gabriel BIRIȘ

Co-managing/Founding Partner

BIRIS GORAN Law Firm

Absolvent Universitatea Româno-Americană:
Facultatea de Drept (1995-2000)

Gabriel Biriș este unul dintre partenerii fondatori ai firmei de avocatură Biriș Goran, avocat de business, recunoscut ca fiind unul dintre cei mai buni specialiști în fiscalitate din România. Gabriel are o experiență de peste 25 de ani în toate aspectele fiscalității, oferind consultanță cu privire la conformitate, inspecții fiscale și litigii fiscale. Gabriel și-a început cariera în consultanță în 1995 la Coopers&Lybrand, ulterior alăturându-se echipei Haarmann Hemmelrath, unde a condus practica de consultanță fiscală și juridică până în 2004. În 1995 a devenit și studentul Facultății de Drept din cadrul URA (după ce în 1995 absolvise Facultatea de Electronică și Telecomunicații din cadrul Universității Politehnica București). A absolvit facultatea în anul 2000, an în care a fost și admis în Baroul București. În iulie 2002 a devenit unul dintre primii români admis „equity partner" într-o firmă internațională de consultanță, înainte chiar de a promova examenul de definitivat în avocatură, în noiembrie 2002. În 2005 s-a alăturat echipei unei alte case de avocatură multinaționale (Salans, acum Dentons), pentru ca din 2006 să înființeze propria firmă de avocatură, Biriș Goran, care acum are o echipă solidă de 70 de colaboratori, din

care 50 avocați și consultanți fiscali.

Pe lângă cariera profesională, Gabriel este cunoscut și pentru eforturile depuse pentru modernizarea legislației și administrației fiscale, în sprijinul mediului de faceri din România. A fost la originea introducerii în 2002 a procedurii de rambursare cu control ulterior a TVA (măsură ce a fost recent generalizată), a participat activ la introducerea cotei unice de 16% în 2004, a determinat reformarea modului de calcul al impozitului pe clădiri în noul Cod fiscal (2015) și a contribuit la introducerea consolidării fiscale la impozitul pe profit pentru grupurile de companii românești în 2020.

În 2014 s-a implicat activ în elaborarea Pactului pentru fiscalitate, un parteneriat între organizații de business (AOAR, CIS, RBL, Concordia, CCIR) și Academia Română, în fapt un apel către partidele politice de a asigura un cadru fiscal modern, predictibil, bazat pe așezarea echitabilă a sarcinii fiscale, fără scutiri sau tratamente preferențiale pentru anumite categorii de contribuabili.

Între decembrie 2015 și septembrie 2016, Gabriel a deținut funcția de secretar de stat în Ministerul Finanțelor Publice, însărcinat cu legislația fiscală. Este responsabil pentru lărgirea sferei de aplicare a share option plan, introducerea regimului special de TVA pentru agricultori, eliminarea ROI, dar și pentru reformarea CAS, CASS, „mutarea contribuțiilor" de la angajator la angajat în 2018 fiind făcută după o idee ce îi aparține. În iulie 2016 a reprezentat România la Kyoto la lansarea Planului Anti-BEPS al OECD, o adevărată schimbare de paradigmă în fiscalitatea internațională.

În ultimii ani, Gabriel s-a implicat activ în Ready Nation Ro, un ONG românesc susținut de Ready Nation US, care are ca scop determinarea de politici publice solide în domeniul educației timpurii, recent aprobatul credit fiscal pentru creșe și grădinițe

sau includerea educației timpurii în Strategia Națională de Apărare (2020), fiind rezultatul direct al implicării sale. Ultimele 14 ediții ale publicației Chambers Europe îi confirmă reputația, catalogându-l drept „*highly recommended*".
Gabriel este autorul a două cărți de fiscalitate: „Despre Fiscalitate și Competitivitate" și „Despre Fiscalitate și Bun Simț", ambele publicate în 2012. Este coautor al lucrării „Controverse în fiscalitate", publicată în 2011.

1. Înainte de a aplica la Universitatea Româno-Americană, la ce alte facultăți te gândeai să aplici sau ai și aplicat?

În 1993, pe când eram student la Electronică, am vrut să mă înscriu la REI/ASE; descoperisem că nu prea îmi doresc să devin inginer, îmi plăcea economia. Nu am mai făcut-o și ulterior, având șansa să primesc un job în departamentul de taxe al Coopers&Lybrand, am decis să mă înscriu la Drept la Universitatea Româno-Americană, ceea ce am și făcut în 1995, dar nu la zi, ci la învățământ fără frecvență, programul de lucru făcând imposibilă participarea la cursuri.

2. Care a fost primul curs la Universitatea Româno-Americană sau cel care ți-a plăcut cel mai mult?

Cel mai interesant a fost, evident, cursul de Drept fiscal – bugetar al profesorului Șaguna, având și legătură directă cu ceea ce deja profesam. Și lucrarea de licență am ales-o tot la fiscal – Impozitul pe venit, „prinzând" chiar anul în care România a introdus impozitul pe venitul global.

3. Care profesor ți-a fost cel mai drag?

Făcând cursurile la fără frecvență, îmi este mai greu să identific un profesor anume.

4. Ai legat prietenii în timpul facultății care au durat peste ani?

Nu prea, îmi întâlneam colegii doar în week-endurile în care se organizau cursuri sau la examene.

5. Care este cea mai frumoasă amintire din timpul facultății?

În anul III am făcut un "tur de forță", promovând toate examenele în sesiunea de iarnă. Rămâne o experiență frumoasă (și intensă!), chiar dacă obiectivul de a face 2 ani într-unul nu a fost atins.

6. Ai făcut practică/internship-uri sau ai avut joburi pe parcursul facultății?

Toți cei 5 ani am fost angajat full-time, mai întâi la Coopers&Lybrand (devenită în 1998 PWC, ca urmare a fuziunii cu PriceWaterhouse) și mai apoi la Haarmann Hemmelrath, firmă care avea 25 de birouri în 15 țări.

7. Care a fost primul job după absolvire și cum l-ai găsit?

Cum spuneam și mai sus, am lucrat full-time pe toata durata facultății. Pot spune că mai degrabă am făcut facultatea care corespundea cu job-ul meu decât că am făcut-o ca să îmi găsesc un job, ceea ce trebuie să recunosc că a fost un privilegiu pe care nu mulți l-au avut. Așa erau însă atunci vremurile, foarte mulți din cei care am început o facultate înainte de Revoluție am început să activăm în profesii cu totul diferite față de cele în care am absolvit.

8. Cum ți-a creat universitatea competențele care te-au ajutat la obținerea succesului pe piața muncii?

Dificil de răspuns, mai ales în contextul în care la absolvire (2000) eram deja senior manager într-o firmă internațională de consultanță multidisciplinară (avocați, auditori, consultanți

fiscali), firmă în care am și devenit equity partner ulterior. Este însă evident că a ajutat la consolidarea bazei de cunoștințe pe care mi-am construit ulterior cariera.

9. Înainte sau după absolvire, te gândeai să pleci în străinătate? Dacă ai plecat, unde ai fost și cât timp?

Niciodată nu am luat în calcul plecarea în străinătate. Am avut și șansa ca primul meu job (1995) să fie într-o firmă uriașă, în care am învățat imens, atât din job-ul zilnic (learning by doing), cât și din cursurile la care eram trimis periodic. Am lucrat cu personalități puternice, care mi-au influențat cariera, atât colegi cât și clienți. Odată ce am înțeles cum merg lucrurile, am început să mă implic serios în determinarea de schimbări în legislație sau administrație care să îmbunătățească calitatea mediului de afaceri, să facă România atractivă pentru investitori români sau străini, iar reușitele m-au motivat să continui și în această direcție. Evident, și faptul că am primit și salarii excelente pentru acea vreme a avut un rol în faptul că niciodată nu am considerat plecarea o opțiune.

10. Te-ai reîntâlnit cu foștii colegi în toți acești ani? Dar cu foștii profesori?

Cu unii da, în activitatea profesională, atât foști colegi cât și foști profesori.

11. Ai în prezent legături profesionale cu universitatea? Cum te implici sau cum ai dori să faci acest lucru?

Nu am legături profesionale cu URA, dar am participat în calitate de invitat la câteva evenimente unde am ținut prelegeri studenților și aș repeta oricând astfel de experiențe dacă sunt invitat.

12. Ai fi de acord să colaborezi cu universitatea (în programe de mentorat/acordare de burse/locuri de practică etc.)?

În fiecare an primim studenți în practică (drept, fiscal), din care unii ne devin colegi după absolvire. M-ar bucura să putem avea colegi de la URA.

George BRUMĂ

Antreprenor – Director

L'Optique

Absolvent Universitatea Româno-Americană:
Facultatea de Economia Turismului Intern și Internațional (1996-2000)
Masterat „Marketing și comunicare", Academia de Studii Economice București (2000-2002)
Professional Development Program Europe – Strategic Management, Cornell University, SUA (2006)

George este un profesionist prin excelență. La prima întâlnire îți dă sentimentul că este un om deschis, sigur pe el, convins de fiecare argument pe care îl imprimă discuției. Cu toate acestea, în timpul facultății era mai degrabă un introvertit, aparent distant și destul de taciturn.

Lucrând însă într-o „industrie a viselor", așa cum numește el turismul, a dezvoltat în timp o latură umană, deschisă, aproape convivială. Turismul l-a definit ca profesionist, iar el s-a dedicat domeniului cu profesionalism. A dezvoltat totodată o pasiune pentru călătoriile sale neuniforme, bine pregătite din timp, dar care lasă întotdeauna loc surprizei și noutății, astfel încât lucrurile să se întâmple.

Parcursul său profesional urmează dinamica pe care a avut-o industria turismului din România în ultimii 20 de ani. Își începe cariera imediat după terminarea facultății, în zona hotelieră, alături de Grupul Accor, unde își consolidează noțiunile de bază, urmând ca ulterior să ocupe succesiv poziții de management

în zona operațională și în vânzări. Este implicat în dezvoltarea locală a lanțului Best Western și în promovarea acestuia la târgurile de profil de la Londra, Berlin, Frankfurt și București.
Se alătură echipei American Express Global Business Travel unde configurează și coordonează departamentele de Rezervări Hoteliere și Organizări de Evenimente (M.I.C.E), prin care sunt asigurate servicii de Corporate Travel către Companii Multinaționale din Top Fortune 500. Responsabilitățile sale cresc progresiv, iar începând cu anul 2014 devine parte din nivelul C, poziție din care își dedică energia exclusiv dezvoltării business-ului și clienților strategici. Reușește astfel să creeze noi linii de servicii, să îmbunătățească procesele curente și să convingă noi clienți, cu soluții adaptate nevoilor Corporate. Optimizează procesele de lucru, creează un Hub dedicat Evenimentelor din Industria Farmaceutică și implementează primele aplicații de rezervări Corporate Online, bazate pe soluțiile Get There și Concur.
În anul 2020, American Express devine cea mai mare agenție specializată în Corporate Travel din România, raportează 50 mil. EUR cifră de afaceri, are o echipă locală cu peste 100 de membri și deține un portofoliu de 250 de clienți corporate din toate verticalele.
Recent, George a ales provocarea antrepenoriatului și își construiește propriul business în servicii, cu aceeași implicare și dedicație care îl definesc.

1. Înainte de a aplica la Universitatea Româno-Americană, la ce alte facultăți te gândeai să aplici sau ai și aplicat?

Direcția mea profesională a fost stabilită încă din perioada liceului, când, spre mândria întregii familii, am reușit să fiu unul dintre primii 30 de elevi admiși la Liceul Economic Virgil Madgearu. Această primă clasă avea să aibă specializarea Turism, domeniu

care m-a cucerit rapid. La terminarea liceului, Universitatea Româno-Americană era singura care oferea această specializare încă din primul an.

2. Care a fost primul curs la Universitatea Româno-Americană sau cel care ți-a plăcut cel mai mult?

Sincer nu îmi amintesc primul curs, însă am rămas cu un sentiment foarte plăcut pentru cel de „Istoria Artelor". Nu era nicidecum unul dintre cursurile principale, însă profesorul, carismatic, a reușit să îmi transmită, cumva subliminal, pasiunea sa pentru frumos. De câțiva ani am început să colecționez lucrări de grafică, iar această pasiune cred că i se datorează dânsului.

3. Care profesor ți-a fost cel mai drag?

La acea vreme am fost captivat de dl. prof. Nicolae Lupu, titularul cursului de Management Hotelier care, prin felul său de a fi, reușea să ne transpună în realitatea profesiei. Era tipul profesorului pasionat de ceea ce face, deopotrivă debordant și convingător, iar cursul său „m-a intrigat" într-atât încât să îmi doresc să lucrez într-un hotel. S-a întâmplat să fie Sofitel București.

4. Ai legat prietenii în timpul facultății care au durat peste ani?

Cercul de prieteni din timpul facultății „s-a răcit" după absolvire, când fiecare a mers pe drumul său. Poate că ne-a îndepărtat graba zilei de mâine sau poate că anii care au urmat au avut provocări mult mai atrăgătoare și fiecare a avut nevoie de o perioadă de afirmare. Mi s-a întâmplat însă un lucru interesant: am regăsit de-a lungul anilor, în lumea turismului, foști colegi cu care, deși nu schimbasem nici două vorbe în timpul facultății, am relaționat ca și când ne-am fi despărțit ieri.

5. Care este cea mai frumoasă amintire din timpul facultății?

Facultatea... cine nu are amintiri din facultate (!)? Este cea mai suculentă perioadă, plină de vise, ispite, speranțe, experiențe, dezamăgiri, întrebări și.... inconstanță. E perioada care te marchează cel mai mult, te definește, te face „TOT". Ca a tuturor, și lumea mea interioară abundă de amintiri din timpul facultății. De exemplu, rememorez concertele de blues din Clubul Big Mamou care, din păcate, nu mai există. Acele seri mi-au dezvoltat pasiunea pentru muzică. Și acum, după 20 de ani, simt nevoia și cânt la chitară în serile confortabile și liniștite – e un mod de a mă regăsi.

6. Ai făcut practică/internship-uri sau ai avut joburi pe parcursul facultății?

Da, sigur, era obligatoriu ca în fiecare an să avem un stagiu de practică. În primul an am fost la un hotel pe litoral, în stațiunea Venus, apoi la mai multe agenții de turism: Vacanța, Simpa Turism, Marshal Turism. Joburi, nu am avut. Nici nu cred că aș fi avut timp; aveam foarte multe alte preocupări la acea vreme.

7. Care a fost primul job după absolvire și cum l-ai găsit?

Primul meu job a fost la Hotel Sofitel Bucuresti (acum Pullman), de care am aflat de la lectorul cursului de Tehnica Operațiilor Hoteliere, d-na Patricia Dodu. La acea vreme, Sofitel era singurul hotel din București cu o echipă de management străină (în lunile următoare avea să își deschidă porțile Hotelul Marriott, acum JW Marriott). A fost o șansă și o experiență extraordinară din care am învățat lucruri care îmi folosesc și astăzi.

8. Cum ți-a creat universitatea competențele care te-au ajutat la obținerea succesului pe piața muncii?

Cel mai mare merit al Universității a fost acela că a reușit să ne

arate „The Big Picture" a industriei. Cred că asta este, în mod real, ceea ce trebuie "să facă" universitatea: sa te seteze în mood-ul amplu, expus, deschis, să poți cuprinde esența și în același timp să-ți dea versatilitate. A fost foarte bine că la cursuri ne-au fost prezentate principii, studii de caz și mai puțin aspecte pur operaționale, pe care le-am deprins ulterior, cu ușurință, din practică.

9. Înainte sau după absolvire, te gândeai să pleci în străinătate? Dacă ai plecat, unde ai fost și cât timp?

Eu am absolvit în anul 2000, când industria locală a turismului era în plină transformare. România era o piață nouă, emergentă, spre care corporațiile și marile lanțuri hoteliere își îndreptau din ce în ce mai mult atenția. Am considerat atunci că oportunitățile pentru viitoarea mea carieră erau aici. Și n-am greșit.

10. Te-ai reîntâlnit cu foștii colegi în toți acești ani? Dar cu foștii profesori?

Da, m-am revăzut atât cu foști colegi, cât și cu unii profesori, însă mai degrabă întâmplător, la diverse evenimente sau în timpul liber. Am realizat, cu timpul, că ar fi fost interesant să fi păstrat legături mai strânse în toți acești ani, dar nu a fost să fie.

11. Ai în prezent legături profesionale cu universitatea? Cum te implici sau cum ai dori să faci acest lucru?

Da, am păstrat legătura cu unii profesori și, de fiecare dată când pot, contribui cu experiența și cunoștințele mele. De-a lungul timpului am participat cu entuziasm la întâlniri cu studenții, la seminarii și școli de vară și sunt de principiu că procesul de educație trebuie să fie în deplin acord cu realitățile industriei.

12. Ai fi de acord să colaborezi cu universitatea (în programe de mentorat/acordare de burse/locuri de practică etc.)?

Sunt întotdeauna deschis, iar dacă pot fi de folos viitorilor profesioniști din industria turismului, aceasta nu face decât să mă bucure.

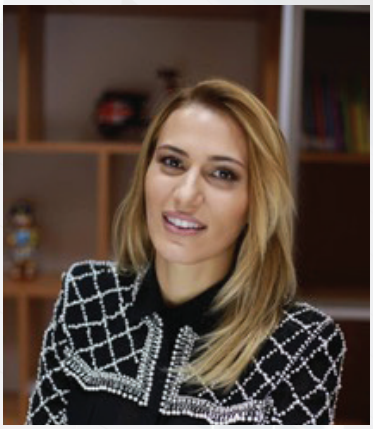

Georgiana SCHMUTZER

Business Owner

Triptailor

Absolventă Universitatea Româno-Americană:
Facultatea de Economia Turismului Intern și Internațional (2006-2009)

Georgiana este o femeie de afaceri cu 10 ani de experiență în domeniul turismului. După ce a absolvit Facultatea de Economia Turismului Intern și Internațional, Georgiana a ales să își continue studiile în străinătate, și mai exact în Malaga. În anul 2009 s-a înscris la master la Les Roches Marbella International School of Hotel Management, Spania. După finalizarea studiilor, Georgiana a revenit în România, unde a pus bazele Triptailor, agenția de turism ce transformă călătoritul în artă.

1. Înainte de a aplica la Universitatea Româno-Americană, la ce alte facultăți te gândeai să aplici sau ai și aplicat?

Am știut de la început că vreau să studiez turism în cadrul Universității Româno-Americane, așa că nu am aplicat la nicio altă facultate.

2. Care a fost primul curs la Universitatea Româno-Americană sau cel care ți-a plăcut cel mai mult?

Cursul care mi-a plăcut cel mai mult a fost cel de Management, al domnului profesor Marian Busuioc. A fost cursul la care m-am dus mereu cu drag și pentru care am învățat cu mare plăcere.

3. Care profesor ți-a fost cel mai drag?

Cel mai drag mi-a fost domnul profesor Marian Busuioc, care m-a învățat ce înseamnă cu adevărat management și marketing. A fost o plăcere să-i fiu studentă, fiindcă am simțit că preda cu pasiune și se simțea dorința dumnealui de a-și împărtăși cunoștințele.

4. Ai legat prietenii în timpul facultății care au durat peste ani?

Am fost foarte concentrată pe studiu în timpul facultății, așa că nu pot spune că am legat foarte multe prietenii strânse.

5. Care este cea mai frumoasă amintire din timpul facultății?

Momentele în care îmi „creionam" viitorul business, pe baza a ceea ce am învățat în facultate și ceea ce am experimentat în călătoriile mele.

6. Ai făcut practică/internship-uri sau ai avut joburi pe parcursul facultății?

Nu am avut joburi în timpul facultății.

7. Care a fost primul job după absolvire și cum l-ai găsit?

După terminarea masterului, am făcut un internship în cadrul Resortului Villa Padierna din Marbella, pe post de Customer Service Agent. După acel internship, am revenit în România și am înființat Triptailor, o agenție de turism ce oferă servicii de lux și așa a început o poveste frumoasă și plină de aventuri.

8. Cum ți-a creat universitatea competențele care te-au ajutat la obținerea succesului pe piața muncii?

Consider că Universitatea Româno-Americană oferă oricărui student toate informațiile necesare legate de domeniul pe

care acesta alege să-l studieze, dar mai departe ține de fiecare absolvent în parte să-și croiască drumul și să obțină succesul, care nu vine decât din pasiune și foarte, foarte multă muncă.

9. Înainte sau după absolvire, te gândeai să pleci în străinătate? Dacă ai plecat, unde ai fost și cât timp?

Da, m-am gândit și încă din timpul facultății am aplicat la master în cadrul Les Roches Marbella International School of Hotel Management. Am stat acolo timp de 3 ani, apoi am revenit în țară.

10. Te-ai reîntâlnit cu foștii colegi în toți acești ani? Dar cu foștii profesori?

Singura persoana cu care am păstrat legătura și cu care m-am și revăzut este domnul Marian Busuioc. În urmă cu ceva timp, dumnealui m-a invitat să țin un discurs pentru bobocii Universității Româno-Americane.

11. Ai în prezent legături profesionale cu universitatea? Cum te implici sau cum ai dori să faci acest lucru?

Prin intermediul domnului profesor Busuioc, primesc adesea CV-uri ale absolvenților facultății de turism.

12. Ai fi de acord să colaborezi cu universitatea (în programe de mentorat/acordare de burse/locuri de practică etc.)?

Desigur, mi-ar plăcea să ofer programe de internship în cadrul Triptailor studenților facultății de turism.

Laurențiu Dumitru ANDREI

Secretar de Stat
Ministerul Finanțelor

Absolvent Universitatea Româno-Americană: Facultatea de Relații Comerciale și Financiar Bancare Interne și Internaționale (1992-1997)

Laurențiu este un foarte bun exemplu pentru profesionistul care a reușit să se impună într-o carieră derulată în zona publică, fără implicare politică, dar cu mult profesionalism. Lucrează în Ministerul Finanțelor din noiembrie 1999, practic la aproximativ doi ani după absolvirea facultății, după ce activase anterior, inclusiv pe perioada studenției, în companii private.
În cadrul Ministerului Finanțelor a activat cea mai mare parte din timp în Direcția Generală de Trezorerie și Datorie Publică, unde, începând cu anul 2006, a deținut funcțiile de Director General sau Director General Adjunct, fiind extrem de implicat, spre exemplu, în emisiunile de obligațiuni aferente piețelor internaționale. Din 2007 este reprezentantul Ministerului Finanțelor în grupul de lucru constituit la nivelul Comisiei Europene pentru implementarea Euro, iar din 2009 este membru în Consiliul de Administrație al Companiei Naționale Imprimeria Națională şi membru în Consiliul de Supraveghere al Fondului de garantare a depozitelor bancare.

Începând cu anul 2010, când a fost constituită Asociația Absolvenților Universității Româno-Americane, Laurențiu a devenit de Președinte al acesteia.

Din perspectivă academică, după absolvirea facultății, Laurențiu a absolvit un program de masterat – „Managementul Organizației Publice" – la Academia de Studii Economice, instituție în cadrul căreia a revenit ulterior și pentru studii doctorale și a beneficiat de mai multe cursuri, specializări, conferințe sau vizite de studii si documentare în Austria, Marea Britanie, Franța, Slovenia, Slovacia, SUA, Suedia etc.
La categoria hobby-uri, Laurențiu este pasionat de arta fotografică, colecțiile numismatice și filatelice, chitară și muzică clasică.

1. Înainte de a aplica la Universitatea Româno-Americană, la ce alte facultăți te gândeai să aplici sau ai și aplicat?

Am aplicat la Institutul de Mine din Petroșani, dar experiența academică a fost de numai un semestru pentru că am descoperit că nu era ceea ce-mi doream, nici ca instituție și nici ca domeniu și am ales URA și Facultatea de Relații Comerciale și Financiar-Bancare Interne și Internaționale.

2. Care a fost primul curs la Universitatea Româno-Americană sau cel care ți-a plăcut cel mai mult?

Primul fost curs a fost cel de Finanțe publice, cu dl. Decan, prof. Bistriceanu, dar un curs memorabil pentru mine a fost cel de Economie Mondială, al dlui. prof. Gheorghiță, fiind primul curs și seminar care ne-a făcut să privim lucrurile din perspectivă economică, integrate și ne-a modelat și gândirea în acest sens.

3. Care profesor ți-a fost cel mai drag?

Toți mi-au fost dragi, dar cel mai drag mi-a fost dl. prof. Despa. Știu că încă mai este profesor și nu vreau să-l flatez, dar aceasta este realitatea. Era cel mai apropiat de noi; chiar pare greu de crezut că cel mai apropiat de studenți să fie „Profu' de Mate".

4. Ai legat prietenii în timpul facultății care au durat peste ani?

Da, sigur că da. Ciprian Bercea, Mihai Tudorancea, Dan Pulbere, Ovidiu Folcuț, Valeriu Potecea sunt foarte mulți și păstrăm și acum legătura foarte intens.

5. Care este cea mai frumoasă amintire din timpul facultății?

Cea mai frumoasă amintire? Aaah, tocmai mi-am mai amintit de cineva, Marilena Hagi (Vlahbei, cum se numea atunci), era cu mine în grupă, eu eram șef de grupă și cea mai nostimă și plăcută amintire este că după un examen ne-a invitat la bere și a venit și Gică și ne-au făcut cinste, la toți. Exista în acea perioadă o bere „Cinciș" și atunci când a comandat, noi am înțeles că a spus „o bere la cinci inși" și eram cam mirați, dar realitatea ne-a înlăturat orice nedumerire.

6. Ai făcut practică/internship-uri sau ai avut joburi pe parcursul facultății?

Practică am făcut și am avut și job-uri. Eu am lucrat de la finalul anului 3 de facultate. Atunci exista firma de contabilitate Interfin, care a fost cumpărată ulterior de Arthur Andersen, iar de acolo am plecat la Texaco România. Practică, separat, am făcut în fiecare an, la mine acasă, la sucursala Gorj a BNR.

7. Care a fost primul job după absolvire și cum l-ai găsit?

Exact după absolvire am trecut de la Interfin la Texaco. La Interfin eram „junior account", iar la Texaco am trecut pe domeniul financiar.

8. Cum ți-a creat universitatea competențele care te-au ajutat la obținerea succesului pe piața muncii?

Prin baza materială, prin calitatea cursurilor și a seminariilor, prin perseverență, prin profesionalismul profesorilor și colegilor - aș spune acum, dat fiind faptul că toți colegii sunt astăzi în funcții cheie (ar mai fi de menționat și faptul că noi am început 8 grupe și am terminat 4). Aș sublinia faptul că, pentru mine, profesorii pe care i-am avut au fost, și vor fi, un model.

9. Înainte sau după absolvire, te gândeai să pleci în străinătate? Dacă ai plecat, unde ai fost și cât timp?

Nu, nu m-am gândit să plec definitiv din țară, niciodată. Am fost plecat pentru diferite training-uri sau specializări, dar nu m-am gândit să părăsesc România.

10. Te-ai reîntâlnit cu foștii colegi în toți acești ani? Dar cu foștii profesori?

Da, m-am reîntâlnit de mai mult ori cu colegii. Iar dintre profesori, cu dl. prof. Miron, cu dl. prof. Despa, cu dl. prof. Floricel, cu dl. prof. Voica, cu dl. prof. Feleagă sau cu dna. Nora Ionescu – secretara noastră șefă.

11. Ai în prezent legături profesionale cu universitatea? Cum te implici sau cum ai dori să faci acest lucru?

Sunt deschis la orice colaborare și doresc să mă implic și în continuare, dincolo de calitatea deținută la nivelul Asociației

Absolvenților. Mi-aș dori să dăruiesc și eu ceva școlii pe care am absolvit-o, să las o „umbră pozitivă” că am trecut și eu pe acolo.

12. Ai fi de acord să colaborezi cu universitatea (în programe de mentorat / acordare de burse / locuri de practică etc.)?
Da, fără îndoială.

Lidia PRICEPUTU (căs. PITREL)

Notar Public

Birou Individual Notarial Lidia Pitrel

Absolventă Universitatea Româno-Americană: Facultatea de Drept (1993-1998)

Lidia este notar public din anul 2001 și își desfășoară activitatea în București oferind servicii specifice activității notariale reglementate de Legea nr. 36/1995 a notarilor publici.

Lidia este un profesionist independent și imparțial care îndeplinește un serviciu de interes public cu respectarea legii. În calitatea sa de notar deslușește raporturile juridice dintre părți, redactează și încheie acte și proceduri notariale în acord cu voința părților și în limitele impuse de lege. În calitate de notar public, Lidia acordă părților indicațiile necesare, astfel încât drepturile fiecăruia să fie respectate și interesele legitime protejate.

După obținerea diplomei de licență în anul 1998, Lidia a promovat examenul de notar stagiar și după doi ani de practică, sub coordonarea maestrului său, a fost admisă în profesie în funcția de notar public. În prezent își desfășoară activitatea în cadrul Biroului Individual Notarial Lidia Pitrel, alături de șase colaboratori, din care unul este absolvent al Facultății de Drept din cadrul Universității Româno-Americane.

1. Înainte de a aplica la Universitatea Româno-Americană, la ce alte facultăți te gândeai să aplici sau ai și aplicat?

Inițial, am dorit să studiez limbile străine și am aplicat la Facultatea de Limbi și Literaturi Străine din cadrul Universității din București. În același an însă, am aplicat și la Facultatea de Drept din cadrul Universității Româno-Americane, la care am decis să rămân.

2. Care a fost primul curs la Universitatea Româno-Americană sau cel care ți-a plăcut cel mai mult?

Primul curs a fost „Introducere în studiul dreptului", însă cel mai mult mi-a plăcut „Dreptul comercial român".

3. Care profesor ți-a fost cel mai drag?

Cel mai drag profesor mi-a fost Rectorul Universității, prof.univ.dr. Ion Smedescu.

4. Ai legat prietenii în timpul facultății care au durat peste ani?

Am legat multe prietenii pe parcursul facultății însă am păstrat legătura doar cu:

- Mariana Nedea – care îmi este în prezent colegă de Birou
- Gabriel Stoia – Avocat și colaborator
- Mihaela Tănăsescu – Avocat și o prietenă apropiată
- Ana Cicio – Avocat în municipiul Satu-Mare
- Anton Popescu – Avocat și colaborator.

5. Care este cea mai frumoasă amintire din timpul facultății?

Cea mai frumoasă amintire din timpul facultății a fost vizita la colega mea Ana Cicio, în Satu Mare, unde am cunoscut tradițiile din nordul țării, folclorul, specialitățile culinare, precum și oamenii minunați ai locului.

6. Ai făcut practică/internship-uri sau ai avut joburi pe parcursul facultății?

Am lucrat în timpul facultății ca jurist în cadrul unei societăți comerciale din domeniul privat.

7. Care a fost primul job după absolvire și cum l-ai găsit?

Primul loc de muncă după absolvire a fost la maestrul Ion Vior, notar public în București.

8. Cum ți-a creat universitatea competențele care te-au ajutat la obținerea succesului pe piața muncii?

Cunoștințele acumulate în cadrul facultății constituie baza succesului obținut la examenul de notar stagiar.

9. Înainte sau după absolvire, te gândeai să pleci în străinătate? Dacă ai plecat, unde ai fost și cât timp?

Inițial m-am gândit că după absolvirea facultății de Drept din cadrul Universității Româno-Americane aș fi putut continua studiile în Statele Unite ale Americii însă, destinul a fost altul.

10. Te-ai reîntâlnit cu foștii colegi în toți acești ani? Dar cu foștii profesori?

În data de 13 decembrie 2018 a fost organizată, de către Universitate, o festivitate cu ocazia celor 20 de ani de la absolvirea facultății, promoția mea, ocazie cu care mi-am revăzut colegii și ne-am reamintit de perioada 1993-1998 vizionând fotografii și video-uri.

11. Ai în prezent legături profesionale cu universitatea? Cum te implici sau cum ai dori să faci acest lucru?

Sunt deschisă pentru orice posibilitate de implicare, în funcție de solicitările Universității și în limita timpului disponibil.

12. Ai fi de acord să colaborezi cu universitatea (în programe de mentorat/acordare de burse/locuri de practică etc.)?

Îmi doresc să pot fi de folos Universității oferind studenților informații, sfaturi, precum și posibilitatea de a face practică în cadrul Biroului Notarial în care îmi desfășor activitatea.

Lucia Ioana CUCU (căs. DINCĂ)

Marketing Manager
Oti Group

Absolventă Universitatea Româno-Americană:
Facultatea de Relații Comerciale și Financiar Bancare Interne și Internaționale, specializarea „Afaceri Internaționale" (2005-2008)
Masterat „Managementul și marketingul organizației"
– Facultatea de Management-Marketing (2008-2010)

Lucia este un marketer cu viziune strategică, creativ, orientat spre client și nevoile acestuia, cu peste 13 ani de experiență în domeniu. Entuziasmul și optimismul ei sunt contagioase, făcând orice sarcină mai ușoară. Deschisă la provocări și noi tendințe în comunicare, atentă la detalii și un adevărat jucător de echipă, Lucia este un partener valoros, capabil să planifice și să catalizeze resursele necesare pentru finalizarea unui proiect.

Studentă fiind, a fost recrutată în cadrul Universității Româno-Americane pentru jobul de Specialist Marketing pentru Romaqua Group, unde timp de 6 ani a desfășurat activități specifice acestui domeniu: organizarea și supravegherea tuturor activităților de eșantionare, realizarea strategiilor pentru brandul coordonat, gestionarea bugetelor media (TV și radio) pentru toate mărcile companiei, organizarea târgurilor de specialitate naționale și internaționale, planificarea evenimentelor sponsorizate de companie, analiza concurenței și a promoțiilor din piață.

Din 2014 Lucia a început o nouă etapă, cea de Brand Manager în cadrul companiei Oti Group, unde a identificat zonele de construcție a mărcii, a gestionat și consolidat brandul Oti, a elaborat si implementat planul de marketing, a facilitat schimbul de informații între departamente, divizii și clienți.
Din 2016 a preluat conducerea întregului departament de marketing din cadrul companiei, aplicând strategiile de marketing alături de echipă, coordonarea tuturor campaniilor desfășurate (atât ATL, cât si BTL, online și offline), operaționalizarea și dezvoltarea e-shopului companiei, monitorizarea indicatorilor financiari de vânzări, precum și analiza oportunității introducerii de noi produse în portofoliu. Începând cu anul 2019 coordonează și activitatea de PR a companiei, atât pentru clienții B2C, cât și pentru cei B2B, în strânsă colaborare cu divizia de vânzări din segmentul HoReCa.

1. Înainte de a aplica la Universitatea Româno-Americană, la ce alte facultăți te gândeai să aplici sau ai și aplicat?

În vara anului 2005 am aplicat și am fost admisă la Facultatea de Relații Comerciale și Financiar Bancare Interne și Internaționale, specializarea „Afaceri Internaţionale", precum și la Facultatea de Studii Economice în Limbi Străine, secția Franceză, din cadrul Academiei de Studii Economice. Am luat decizia de a continua studiile doar în cadrul Universității Româno-Americane întrucât am considerat că aici cursurile și activitățile didactice erau mult mai orientate către student, prin valorificarea potențialului său și punerea acestuia în valoare. Am descoperit aici un parteneriat solid între corpul academic și comunitatea de studenți, un mediu propice cercetării și dezvoltării.

2. Care a fost primul curs la Universitatea Româno-Americană sau cel care ți-a plăcut cel mai mult?

Anii de studiu mi-au dat șansa să descopăr afinități cu domenii la care nu m-am gândit înainte de a începe facultatea. Cursurile de marketing (Politici si strategii de marketing, Marketing internațional) și management (Managementul afacerilor, Managementul firmei) mi-au trezit apetitul pentru o carieră profesională în această direcție, deși părăsisem băncile liceului cu gândul de a performa în domeniul bancar, pe care, la acel moment, îl vedeam potrivit pentru mine.

3. Care profesor ți-a fost cel mai drag?

Cei trei ani de facultate, urmați de încă doi de masterat în cadrul Universității mi-au oferit șansa de a intra în contact cu profesori dedicați, cu expertiză în domenii diverse, însă cel care cu adevărat m-a inspirat și motivat a fost domnul profesor Costel Negricea, în prezent Rectorul Universității. Metoda didactică aplicată, împletită de minune cu partea practică și studiile de caz prezentate m-au determinat să îmi aprofundez cunoștințele în marketing și, ulterior, să urmez o carieră în acest domeniu.

4. Ai legat prietenii în timpul facultății care au durat peste ani?

În timpul facultății am legat mai multe prietenii, însă cea mai importantă și durabilă dintre toate este cea cu soțul meu. Colegul meu de grupă de pe parcursul celor trei ani de facultate mi-a devenit mai târziu partener de viață. Am fost competitivi, ne-am implicat în proiecte și activități comune, am învățat pe parcurs să facem echipă și să devenim mai eficienți împreună.

5. Care este cea mai frumoasă amintire din timpul facultății?

Am nenumărate amintiri frumoase, cu multe zâmbete, planuri și proiecte în echipă, însă cele mai calde sunt cele alături de colegele mele din Hotelul-Cămin din cadrul campusului universitar. Serile de studiu, mesele la cantină, emoțiile dinaintea examenelor, toate ne-au dezvoltat și definit pe noi, cei de acum. Și, cea mai mare bucurie era când reușeam toate trei să luăm examenele cu note maxime, încă din presesiune. Aveam, în acest fel, o vacanță mai generoasă în care descoperream Bucureștiul, alocam timp pasiunilor noastre, ne consolidam prieteniile. Practic, în perioada de sesiune noi aveam deja vacanță și ne bucuram de o binemeritată pauză.

6. Ai făcut practică/internship-uri sau ai avut joburi pe parcursul facultății?

Practica am făcut-o într-o instituție bancară în timpul facultății, angajându-mă ulterior la Raiffeisen Banca pentru Locuințe. Sistemul și jobul în sine nu mi s-au potrivit întocmai, așa încât, în anul III de studii, am continuat, part-time, la Mercury Reseach, pe studii de piață privind satisfacția clienților. Acolo, m-a surprins din nou aceeași concluzie, și anume faptul că marketingul este un domeniu în care aș putea urma o carieră.

7. Care a fost primul job după absolvire și cum l-ai găsit?

Primul job după absolvire a fost de Specialist Marketing în cadrul Romaqua Group, companie care are în portofoliu unul dintre cele mai puternice branduri românești, apa minerală naturală Borsec. Recrutarea pentru post a avut loc chiar în cadrul Universității, înainte de licență, de către Mihaela Drăghici, PR Director Romaqua, fost cadru didactic al Universității. O selecție de studenți bine pregătiți și atrași de acest domeniu au mers la interviul inițial, au parcurs mai multe etape, iar ulterior, eu

am fost candidatul admis. Această șansă m-a făcut să simt că trăiesc visul american: reușeam să fiu selectată pentru jobul visat, la o firmă de prestigiu, datorită rezultatelor academice și recomandării Universității la care studiam.

8. Cum ți-a creat universitatea competențele care te-au ajutat la obținerea succesului pe piața muncii?

Consider că cel mai mult în dezvoltarea competențelor profesionale m-au ajutat seminariile și proiectele cu o pronunțată componentă practică. Bazele disciplinelor studiate mi-au dezvoltat gândirea și perspectiva de economist. Aprofundarea noțiunilor a venit ulterior în cadrul masteratului urmat unde, în paralel, aplicam la job ceea ce studiam la cursuri. Fiecare proiect susținut în fața colegilor, seminariile la care aveam dezbateri, sesiunile de comunicări științifice, mi-au dezvoltat abilitățile de prezentare, gândirea critică și argumentarea structurată. Totodată, în carieră mi-au fost de un real folos cursurile susținute de profesorii colaboratori de la universități de prestigiu din SUA, precum: *Applied Business Management* susținut de Dr. James K. McCollum de la University of Alabama in Huntsville și *Psychology of Human Intimacy* susținut de Dr. Bijan Saadatmand de la James Madison University, Virginia.

9. Înainte sau după absolvire, te gândeai să pleci în străinătate? Dacă ai plecat, unde ai fost și cât timp?

Delegațiile în străinătate au fost în cadrul unor târguri expoziționale, corelate cu activitatea de marketing desfășurată de compania la care lucram, însă o plecare definitivă nu a avut loc.

10. Te-ai reîntâlnit cu foștii colegi în toți acești ani? Dar cu foștii profesori?

Întâlnirile și relaționarea cu foștii colegi au avut loc online, prin intermediul rețelelor de socializare. Cu profesorii am interacționat ori de câte ori am venit la Universitate, la întâlnirile cu studenții sau în proiectele desfășurate ulterior.

11. Ai în prezent legături profesionale cu universitatea? Cum te implici sau cum ai dori să faci acest lucru?

În ultimii doi ani am avut periodic întâlniri cu studenții Universității în cadrul cărora am împărtășit informații: pe de-o parte, eu am încercat să le exemplific mai clar și cât se poate de concret partea teoretică aplicată în jobul meu de zi cu zi, iar de cealaltă parte, ei mi-au dezvăluit așteptările și opiniile lor privind activitatea unui departament de marketing într-o firmă. Îmi fac plăcere aceste întâlniri, mă țin conectată la viața reală a noii generații, la trendurile de consum care urmează a fi pe val.

12. Ai fi de acord să colaborezi cu universitatea (în programe de mentorat/acordare de burse/locuri de practică etc.)?

Sigur ca da, ar fi o reală plăcere. Din punctul meu de vedere, programele de mentorat au o mulțime de beneficii pentru părțile implicate. Dincolo de latura inspirațională și de ghidare, consider că experiența mentoratului atrage după sine acumulări de ambele părți, dezvoltarea abilităților de comunicare, cât și construirea unui cadru propice, în care feedbackul face casă bună cu rezultatele.

Marioara NICOLAE (căs. MOICEANU)

Group Procurement Manager
Microsoft Corporation
Redmond, Washington, Statele Unite

Absolventă Universitatea Româno-Americană:
Facultatea de Management-Marketing (2001-2006)

Marioara locuiește în Statele Unite ale Americii din anul 2007, în zona Seattle și lucrează la compania Microsoft, în Departamentul de achiziții, de peste 8 ani. Recent a fost promovată în funcția de Manager Achiziții și este responsabilă pentru asigurarea serviciilor de construcții și dezvoltare comercială, pentru tot portofoliul de clădiri ale companiei Microsoft din America de Nord.

Și-a început cariera în achiziții în Romania, în timpul facultății, lucrând la Flamingo Computers (acum Flanco International Romania). Tot în același timp, și-a efectuat și studiile la Universitatea Româno-Americană, Facultatea de Management-Marketing, învățământ cu frecvență redusă.

Între 2004 și 2006 a lucrat la Montero (distribuitor de produse farmaceutice) și a fost responsabilă pentru achiziții de medicamente în valoare de peste 2.5 milioane euro anual. A gestionat un portofoliu de peste 20 de producători români și străini, printre care și Antibiotice Iași. În primul an la Montero a atins targetul de achiziții, obținând o reducere de peste 20% la prețul medicamentelor cumpărate de la producător.

În 2006, cu un an înainte să plece în Statele Unite, s-a mutat la Genpact Romania, unde a avut funcția de Șef Achiziții și s-a ocupat de înființarea și stabilirea cadrului și politicilor de achiziții pentru angajații Genpact. În acest rol a fost responsabilă pentru simplificarea procesului de achiziții interne și a ajutat la implementarea software-lui Oracle Purchasing Suite, creând astfel transparență și responsabilitate privind controlul cheltuielilor cu furnizorii.
Primul loc de muncă în Statele Unite l-a avut in 2008, ca angajat al unei firme de consultanță, oferind servicii de achiziții pentru compania Microsoft. A condus o echipă de peste 10 consultanți și a fost responsabilă cu dezvoltarea și aplicarea diferitelor strategii de achiziții pentru servicii de software, marketing, IT, construcții și dezvoltare comercială pentru clădiri de birouri. Al doilea loc de muncă în Statele Unite a fost la Microsoft, unde lucrează și acum. A început cu achiziții pentru rețeaua de magazine Microsoft și ulterior s-a mutat la proiecte strategice de construcții și dezvoltare comercială.

1. Înainte de a aplica la Universitatea Româno-Americană, la ce alte facultăți te gândeai să aplici sau ai și aplicat?

Mă gândeam să aplic și la ASE, însă am ales Universitatea Româno-Americană pentru că mi s-a părut interesantă ideea de a avea posibilitatea să studiez la o universitate din Statele Unite.

2. Care a fost primul curs la Universitatea Româno-Americană sau cel care ți-a plăcut cel mai mult?

Cursul de marketing unde am învățat cei patru P (produs, preț, promovare și plasament) esențiali pentru oricare companie, indiferent de segmentul de activitate.

3. Care profesor ți-a fost cel mai drag?

Domnul profesor universitar doctor Theodor Purcărea cu care am și păstrat legătura câțiva ani după ce am ajuns în Statele Unite. M-a impresionat mult atitudinea dânsului față de marketing, atât ca materie, cât și ca element esențial în existența unei companii. Tot dânsul a fost și profesorul coordonator pentru lucrarea mea de licență, m-a îndrumat și mi-a oferit indicații cum să structurez lucrarea, astfel încât ideile exprimate să prezinte o cale logică și explicită. Am lucrat mult la lucrarea de licență și mi-a plăcut subiectul ales – achiziții on-line (ceea ce acum este ceva normal, atunci era „science fiction"). Datorită perseverenței mele, precum și suportului domnului profesor Purcărea am luat nota 10 la licență.

4. Ai legat prietenii în timpul facultății care au durat peste ani?

Da! Și acum, după aproape 20 de ani de la terminarea facultății, am o bună prietenă pe care abia aștept să o văd de fiecare dată când ajung în țară. Chiar dacă distanța este mare, este doar pe hârtie! Flori, așa îi spunem, este o persoană minunată și extraordinară, gata să dea o mână de ajutor oricând. Alți colegi cu care m-am împrietenit, dar din păcate nu mai ținem legătura, sunt George Negreanu și Daniel Munteanu, ambii niște oameni extraordinari, dedicați, serioși și prieteni de nădejde.

5. Care este cea mai frumoasă amintire din timpul facultății?

Examenele de la 8 dimineața, sâmbăta și duminica! Glumesc; era atmosfera dinaintea și de după examen! Acolo se legau prieteniile adevărate.

6. Ai făcut practică/internship-uri sau ai avut joburi pe parcursul facultății?

Am avut diferite joburi pe tot parcursul facultății. Nu am avut posibilitatea să fac internship-uri, dar am făcut practică la firma la care lucram.

7. Care a fost primul job după absolvire și cum l-ai găsit?

Jobul care mi-a plăcut cel mai mult și pe care l-am avut în ultimul an de facultate a fost cel de la Genpact! Schimbarea de la o companie românească la una multinațională corporatistă mi-a dat posibilitatea să valorific anumite aptitudini dobândite în timpul facultății.

8. Cum ți-a creat universitatea competențele care te-au ajutat la obținerea succesului pe piața muncii?

Cel mai mult m-a ajutat să mă dezvolt ca om, ca persoană, să îmi fac o idee despre ceea ce vreau să fac pe plan profesional! Mi-a deschis orizonturi! Ceea ce am studiat în facultate folosesc și astăzi (contabilitate, negocieri, modele economice, etc.).

9. Înainte sau după absolvire, te gândeai să pleci în străinătate? Dacă ai plecat, unde ai fost și cât timp?

În timpul facultății m-am gândit să emigrez, însă nu știam exact unde. După absolvire l-am întâlnit pe soțul meu și am emigrat în Statele Unite ale Americii. Sunt aici de aproape 14 ani și locuiesc în zona Seattle, Statul Washington. Eu și soțul meu avem o familie tânără – doi băieți care ne ocupă aproape tot timpul și ne aduc numai bucurii și binecuvântări. În Seattle este o comunitate mare de români și sunt mulți care lucrează la Microsoft, însă eu sunt singura care lucrează în Departamentul de achiziții (Microsoft Procurement).

10. Te-ai reîntâlnit cu foștii colegi în toți acești ani? Dar cu foștii profesori?

Cu unii colegii da, cu profesorii nu am avut ocazia. Sper și îmi doresc să fie o reuniune de 20 de ani, în 2026 și să ne reîntâlnim cu toții.

11. Ai în prezent legături profesionale cu universitatea? Cum te implici sau cum ai dori să faci acest lucru?

Pentru că nu locuiesc în România, momentan nu am legături profesionale cu Universitatea, dar sunt deschisă să consider o posibilă colaborare în viitor.

12. Ai fi de acord să colaborezi cu universitatea (în programe de mentorat/acordare de burse/locuri de practică etc.)?

Pe viitor sunt deschisă unei posibile colaborări.

Mihaela CRISTOFOR (căs. COSMA CRISTOFOR)

Fondator & CEO
MIKO BEAUTY CENTERS GROUP
CEO
HEALTH & BEAUTY INTERNATIONAL
CEO
MIKOMED INTERNATIONAL

Absolventă Universitatea Româno-Americană: Facultatea de Management-Marketing (1995-1999)

Mihaela reprezintă femeia de afaceri care, cu determinare și entuziasm, a dorit să își atingă potențialul în toate aspectele importante ale vieții.

A absolvit Facultatea de Management-Marketing din cadrul Universității Româno-Americane în 1999. Aproape un an mai târziu, pe 6 martie 2000, a pus bazele unui nou concept în Industria de Beauty din România, un concept unic în Europa acelor ani, Miko Beauty, care astăzi este un brand binecunoscut în domeniul frumuseții, al terapiilor anti-aging și al întreținerii corporale. Centrele Miko sunt oaze ce oferă constant frumusețe, sănătate, energie și optimism. O paletă vastă de servicii de frumusețe și remodelare corporală, tratamente și tehnologii de ultimă generație, precum și o echipă în a cărei instruire și perfecționare – în România, dar mai ales în state europene, precum Franța, Italia și Marea Britanie – Mihaela a investit constant, toate acestea au situat centrele Miko în topul acestui domeniu de activitate. Extinderea business-ului a fost

consecința firească a cererii. Superba clădire de patrimoniu aflată pe Str. Nicolae Iorga nr.19, a devenit ceea ce partenerii francezi ai Mihaelei, aflați în vizită, au denumit „Palatul frumuseții", declarând cu încântare că poate fi comparat cu un mic Versailles. „Totul sub un singur acoperiș" rămâne emblematic pentru Miko, iar Miko Palace a venit să completeze conceptul inițial cu o multitudine de servicii noi.

În anul 2007 Mihaela a inaugurat clinica de estetică medicală Miko Med, care pune la dispoziția pacienților o fuziune de proceduri ce se adresează atât sănătății, cât și întreținerii, prin programe de estetică medicală, dermato-cosmetice sau de remodelare corporală, minim invazive. Abordarea nouă și modernă a relației medic-pacient, respectul, grija, empatia și mai ales profesionalismul desăvârșit sunt pe primul loc. Din această perspectivă, Clinica Miko Med se alătură celor mai importante clinici din Europa în privința dotărilor, a gradului de confort oferit pacienților și a nivelului de performanță și competență al medicilor specialiști, recunoscuți atât în România, cât și în străinătate.

Mihaela este sufletul și motorul acestor afaceri. Spiritul antreprenorial i-a fost insuflat în familie, iar călătoriile pe continent, apoi în Asia și Statele Unite, i-au lărgit mereu viziunea managerială. Pe lângă activitatea zilnică, coordonarea acesteia și legătura strânsă cu echipele sale, Mihaela a devenit și mama fericită a doi copii superbi: David și Bogdan!

1. Înainte de a aplica la Universitatea Româno-Americană, la ce alte facultăți te gândeai să aplici sau ai și aplicat?

Universitatea Româno-Americană a fost principala mea opțiune; mi-am dorit foarte mult să studiez aici.

2. Care a fost primul curs la Universitatea Româno-Americană sau cel care ți-a plăcut cel mai mult?

Cursul de Drept îmi amintesc că mi-a plăcut în mod special, în primul an.

3. Care profesor ți-a fost cel mai drag?

Toți profesorii mei au fost minunați și le sunt recunoscătoare pentru felul în care mi-au format gândirea economică și nu numai. Dna prof. Lucia Giosan, profesor de Drept și dl. prof. Traian Surcel, profesor de informatică, au un loc special în inima mea!

4. Ai legat prietenii în timpul facultății care au durat peste ani?

Anii de facultate i-am străbătut alături de prietena mea cea mai bună. Am devenit studente în același an, la aceeași facultate din cadrul URA. Prietenia noastră durează din copilărie și până în prezent, ea fiind astăzi mâna mea dreaptă în activitatea pe care o desfășurăm.

5. Care este cea mai frumoasă amintire din timpul facultății?

Am mult prea multe amintiri frumoase, mi-e greu să aleg doar una. Fiecare zi era o nouă provocare, fiecare curs, fiecare semestru și an după an, până la examenul de licență sunt amintiri minunate pe care le port în suflet.

6. Ai făcut practică/internship-uri sau ai avut joburi pe parcursul facultății?

Am lucrat în timpul facultății, part-time, la firma de shipping a tatălui meu. Parcursul meu ar fi trebuit să urmeze un plan inițial, respectiv ca după terminarea facultății, să îmi pun în practică toate noile cunoștințe în domeniul fascinant al transporturilor

maritime. Am învățat foarte multe din această experiență neprețuită, chiar dacă apoi am decis să merg pe alt drum.

7. Care a fost primul job după absolvire și cum l-ai găsit?

După terminarea facultății mi-am continuat activitatea în cadrul firmei de shipping, având deja în minte un nou concept în domeniul esteticii, al frumuseții și întreținerii corporale. În luna martie a anului următor terminării facultății, mi-am început primul meu job, însă nu vă imaginați că a fost ușor! Am muncit, am făcut curățenie, am stat la recepție întâmpinând primii clienți, m-am ocupat de „public relations" și management. Am fost propriul PR al primei mele firme, am stat în centru în fiecare zi, fără excepție, de la prima la ultima oră. Consider că puterea exemplului mută munții și este cel mai bun factor motivațional. A fost dificil. Însă acum, uitându-mă în urmă la cum s-au așezat lucrurile, sunt mulțumită că pot conduce acest business de la distanță.

8. Cum ți-a creat universitatea competențele care te-au ajutat la obținerea succesului pe piața muncii?

Universitatea mi-a dezvoltat gândirea economică, m-a învățat să fiu foarte organizată și să pot să planific strategii de business durabile. A fost un cumul de factori, pentru că în timpul facultății am și lucrat, alături de tatăl meu, prin urmare am avut parte de ani de formare minunați, ani care stau la baza celor realizate de mine ulterior.

9. Înainte sau după absolvire, te gândeai să pleci în străinătate? Dacă ai plecat, unde ai fost și cât timp?

Nu, niciodată nu mi-am dorit să plec din țară. Sunt foarte legată de țara mea.

10. Te-ai reîntâlnit cu foștii colegi în toți acești ani? Dar cu foștii profesori?

Din păcate, nu. Dar nu înseamnă că nu mi-ar fi plăcut; o reîntâlnire cu profesorii mei, în mod special, este ceva ce mi-ar aduce o mare bucurie!

11. Ai în prezent legături profesionale cu universitatea? Cum te implici sau cum ai dori să faci acest lucru?

Nu, nu am avut niciodată oportunități în acest sens.

12. Ai fi de acord să colaborezi cu universitatea (în programe de mentorat/acordare de burse/locuri de practică etc.)?

Desigur, mi-ar face o deosebită plăcere!

Mihaela ȘTEFĂNESCU

Consilier superior
Ministerul Mediului, Apelor și Pădurilor

Absolventă Universitatea Româno-Americană:
Facultatea de Studii ale Integrării Economice Europene (2000-2004)
Masterat „Managementul Afacerilor Comerciale" (2004-2006)
Studii Doctorale la Academia de Studii Economice din București (2007-2011)

Mihaela are o vastă experiență în domeniul politicii de mediu, cu precădere în zona dezvoltării durabile, economiei circulare, gestionării deșeurilor și a schimbărilor climatice, dobândită atât la nivel național, în administrația publică centrală, cât și la nivel european – ca expert național detașat la Comisia Europeană (DG GROW) – și internațional.

Este doctor în economie și relații internaționale (2011) al Academiei de Studii Economice din București, membră a Comitetului consultativ editorial al Cambridge Scholars Publishing – sectorul Afaceri, Contabilitate și Management și membru certificat CSR (Institutul de Management și Evaluare a Mediului).

Este autoarea cărții „Sustainability as a Trend for Competitiveness Challenges" (2019) și a 13 articole de cercetare legate de economia circulară, neutralitatea degradării terenurilor, responsabilitatea socială a companiilor, economia ecologică,

eficiența utilizării resurselor, dezvoltare durabilă etc.
Experiența sa de cercetător a fost inclusă în cadrul studiului Institutului European din România *„Tranziția către o economie circulară. De la managementul deșeurilor la o economie verde în România"- SPOS 2018* prin analiza pieței interne și propunerea recomandărilor de politici publice în conformitate cu principiile economiei circulare și ale economiei verzi. De asemenea, a participat în perioada septembrie 2020 - februarie 2021 în calitate de verificator profesional pentru componenta economică în cadrul proiectului *„Prestări servicii de consultanță elaborare standard ocupațional pentru Secretariatul General al Guvernului în cadrul Proiectului „România durabilă -Dezvoltarea cadrului strategic și instituțional pentru implementarea Strategiei Naționale pentru Dezvoltarea Durabilă a României 2030".*
Și-a început cariera în administrație publică în anul 2006, în cadrul Agenției Naționale pentru Protecția Mediului. Din 2007 este consilier superior în cadrul Ministerului Mediului, Apelor și Pădurilor, poziție din care a avut ocazia să lucreze pe partea de dezvoltare durabilă și schimbări climatice. În perioada 2012-2015 a fost expert național detașat la Comisia Europeană (DG GROW, Bruxelles) abordând în cadrul activității curente aspecte legate de managementul deșeurilor și politică industrială durabilă. Pe durata Președinției române a Consiliului UE (2019) a fost nominalizată ca responsabil tehnic al *Grupului de lucru - Aspecte internaționale de mediu – Deșertificare.*

1. Înainte de a aplica la Universitatea Româno-Americană, la ce alte facultăți te gândeai să aplici sau ai și aplicat?

Inițial am vrut să-mi continui studiile pe partea de chimie/farmacie, deoarece am terminat profilul chimie-biologie din cadrul Colegiului Național „Gheorghe Lazăr". În anul 2000, un articol de ziar cu prezentarea noii facultăți de Studii ale Integrării

Economice Europene a Universității Româno-Americane avea să-mi schimbe traseul profesional spre zona economiei și ulterior spre protecția mediului.

2. Care a fost primul curs la Universitatea Româno-Americană sau cel care ți-a plăcut cel mai mult?

Primul curs a fost unul de „Economie mondială" cu domnul prof. Florin Bonciu. Cursul de „Politici europene" susținut de domnul prof. Dumitru Miron (ulterior, conducătorul meu științific de doctorat), precum și cel de „Uzanțe diplomatice" cu domnul prof. Toma Georgescu mi-au rămas mult timp în minte și adeseori mi-au oferit răspunsuri în situații neprevăzute.

3. Care profesor ți-a fost cel mai drag?

Cel mai drag mi-a fost domnul profesor Florin Bonciu, Decanul Facultății de Studii ale Integrării Economice Europene, cu care am avut ocazia să colaborez pe subiectul economiei circulare.

4. Ai legat prietenii în timpul facultății care au durat peste ani?

Am avut ocazia să păstrez legătura cu câțiva colegi: Radu Popescu, Isabella Pânișoară, Iulian Paraschiv, Adela Diaconu.

5. Care este cea mai frumoasă amintire din timpul facultății?

Cred că toate momentele au avut farmecul lor. Îmi vine în minte examenul de la „Uzanțe diplomatice", atunci când toți a trebuit să respectăm eticheta de afaceri, inclusiv prin vestimentația cu care ne-am prezentat la examen. În acel moment, am avut convingerea că fiecare dintre noi va ajunge să facă lucruri minunate în această lume mare.

6. Ai făcut practică/internship-uri sau ai avut joburi pe parcursul facultății?

Am avut ocazia să fac practică la o firmă de export-import și la Ministerul Economiei și Industriei. Ambele experiențe au avut partea lor interesantă, permițându-mi să validez aspectele teoretice în practică.

7. Care a fost primul job după absolvire și cum l-ai găsit?

Primul meu loc de muncă a fost manager administrativ.

8. Cum ți-a creat universitatea competențele care te-au ajutat la obținerea succesului pe piața muncii?

Cred că m-a ajutat mult faptul că am învățat să caut informația, să gândesc integrat și să decid ce este relevant și ce nu este. M-a ajutat să observ mai bine realitatea economică.

9. Înainte sau după absolvire, te gândeai să pleci în străinătate? Dacă ai plecat, unde ai fost și cât timp?

Da, m-am gândit, și chiar am fost plecată 3 ani de zile ca expert național detașat la Comisia Europeană.

10. Te-ai reîntâlnit cu foștii colegi în toți acești ani? Dar cu foștii profesori?

Drumurile noastre s-au intersectat mereu.

11. Ai în prezent legături profesionale cu universitatea? Cum te implici sau cum ai dori să faci acest lucru?

Din păcate, nu am legături profesionale cu Universitatea.

12. Ai fi de acord să colaborezi cu universitatea (în programe de mentorat/acordare de burse/locuri de practică etc.)?

Da, în măsura în care este posibil.

Mihai - Silviu TUDORANCEA

CEO
TUD Group

Absolvent Universitatea Româno-Americană: Facultatea de Relații Comerciale și Financiar Bancare Interne și Internaționale (1992-1997)

Cariera lui Mihai se desfășoară în domeniul public/privat, fără implicare politică. A înființat compania Tud Business Consulting în 2006, ulterior dezvoltându-se în TUD Group, primul grup independent de companii din România care furnizează atât servicii de consultanță financiară, tehnică, eficiență energetică, cât și soluții și platforme IT care au drept rol asigurarea unui climat predictibil ce generează investiții în viitor și maximizarea eficienței în administrația publică și în companiile private.

Adversitățile unui drum spre succes au fost întâmpinate cu profesionalism și perseverență**.** După un prim start-up început în 1998 și închis în 1999, Mihai a început studiile postuniversitare de Project Management la SNSPA; ulterior, a beneficiat de un scholarship de la Central European University din Budapesta pentru programul de MBA, specializarea Finanțe, coroborat cu programul de internship dezvoltat de Copenhagen Business School, Danemarca, finalizând (până în prezent) și Programul Executiv de Management al Finanțelor Publice la Harvard University, John F. Kennedy School of Government.

La categoria hobby-uri, Mihai este un avid colecționar de artă, totodată fiind pasionat de mașini și arhitectură.

1. Înainte de a aplica la Universitatea Româno-Americană, la ce alte facultăți te gândeai să aplici sau ai și aplicat?

În paralel cu Universitatea Româno-Americană, ca opțiune, am aplicat și la Facultatea de Marketing din cadrul ASE, însă am decis să rămân la Facultatea de Relații Comerciale și Financiar Bancare Interne și Internaționale din URA după ce am fost admis printre primii 10.

2. Care a fost primul curs la Universitatea Româno-Americană sau cel care ți-a plăcut cel mai mult?

Detașat și indubitabil cel de Monedă, dar cu siguranță mi-l amintesc cu drag și pe cel de Matematică, în primul an fiind în permanență la tablă.

3. Care profesor ți-a fost cel mai drag?

Dl. prof. Constantin Floricel, profesorul de Monedă/Relații Valutare ocupă un loc special. Bineînțeles, după cum am menționat mai sus, profesorul de Matematică – Dl. prof. Radu Despa – și, în egală măsură, Dl. prof. Mihai Adochiței de la Finanțele Întreprinderii.

4. Ai legat prietenii în timpul facultății care au durat peste ani?

Da, sigur că da. Valeriu Potecea, Dan Pulbere, Ciprian Bercea, Ovidiu Folcuț, dar și Mădălina Ioanovici Teodorescu.

5. Care este cea mai frumoasă amintire din timpul facultății?

Ca orice tânăr student, momentele cele mai frumoase au fost „orele libere" când jucam biliard și bowling în clădirea alăturată

universității, astfel că, în primii 2 ani mi-am dezvoltat skill-uri non-academice pe care ulterior le-am pierdut complet.

6. Ai făcut practică/internship-uri sau ai avut joburi pe parcursul facultății?

Practica a constat în timpul studiilor postuniversitare, de la dezvoltare proiecte și până la trainer în project management. Primul job a venit începând cu a doua jumătate a anului II de facultate, după ce tatăl meu mi-a tăiat complet fondurile. După multe căutări și mulțumită unui anunț din România Liberă, am reușit să mă angajez ca recepționer la Hotel Dorobanți, unde nu se solicita experiență, ci cunoașterea unei limbi străine, iar cum eu vorbeam fluent engleză, franceză și italiană, totul s-a așezat. În materie de job-uri, acesta este indicat oricărui student deoarece ajută mult la comunicare.

Tatăl meu a fost și cel care m-a îndemnat, începând cu primul an de facultate, să mai urmez cursuri pentru dezvoltare, iar în acest sens, printre cele de IT și de bursă de valori, am finalizat și un curs de limba italiană în cadrul Institutului Italian.

7. Care a fost primul job după absolvire și cum l-ai găsit?

Având spirit antreprenorial la momentul respectiv, mi-am dorit o afacerea a mea, astfel că după o perioadă, am demarat în 1998 primul start-up pe care am reușit să-l falimentez cu succes (alăturat de toată „susținerea" familiei): una dintre primele firme de catering din București. Singurul avantaj competițional a constat în posibilitatea de a comanda un meniu divers pe baza câtorva ingrediente, spre exemplu carnea de pui (de exemplu, salată de pui, ciorbă de pui, etc.). După atingerea a 100 – 300 comenzi / zi livrate între orele 09:00 – 21:00, cu 200 + clienți, lipsa de experiență, cât și siguranța în „profesionalismul" bucătarilor, au asigurat în sfârșit, rapid, eșecul... și totuși, nu în 6

luni! A fost prima modelare în xls dezvoltată... multinaționalele erau încântate de idee: să trimită un xls pe dischetă zilnic, până la ora 9.30.

8. Cum ți-a creat universitatea competențele care te-au ajutat la obținerea succesului pe piața muncii?

Prin amplificarea afinității matematică – finanțe și rezultatul pozitiv din timpul studiilor. Eșecul primului start-up antreprenorial mi-a întărit decizia de a reveni la plăcerea dintâi, la „the basics" și anume, finanțele.

9. Înainte sau după absolvire, te gândeai să pleci în străinătate? Dacă ai plecat, unde ai fost și cât timp?

Gândul meu era veșnic la plecare! Însă, oportunitatea oferită prin MBA de a trăi o perioadă atât în Copenhaga cât și în Budapesta, m-a făcut să realizez ce îmi doresc în viață, să analizez care sunt avantajele și dezavantajele, oportunitățile în piață, și deși puteam rămâne la Danish International Investment Fund am ales să mă întorc acasă, iar după lungi și intense străduințe am reușit să conving Raiffeisen Capital Investment să fac investment banking, cum am visat.

10. Te-ai reîntâlnit cu foștii colegi în toți acești ani? Dar cu foștii profesori?

Ori de câte ori Dl. Rector Ovidiu Folcuț a dat strigarea, am răspuns pozitiv cu plăcere.

11. Ai în prezent legături profesionale cu universitatea? Cum te implici sau cum ai dori să faci acest lucru?

Da, așa cum mie mi-a fost acordată șansa unui scholarship, aleg mereu să întorc această oportunitate. Alegere pe care o repet de foarte mult timp cu URA, aceasta fiind o pepinieră de viitori

profesioniști de unde pot „culege” resurse umane necesare dezvoltării companiei, iar începând cu anul acesta, am creat Bursa TUD pentru 2 persoane, bursă pe care o voi continua.

12. Ai fi de acord să colaborezi cu universitatea (în programe de mentorat/acordare de burse/locuri de practică etc.)?

După cum am dezvoltat și mai sus, da, fără îndoială.

Mirela ENĂȘEL

Manager Comunicare
JTI Switzerland

Absolventă Universitatea Româno-Americană:
Facultatea de Relații Comerciale și Financiar Bancare Interne și Internaționale (1994-1999)
Masterat „Dreptul Afacerilor" (2006-2008)

Îmi propun, în cele ce urmează, să împărtășesc parcursul meu profesional, în speranța că ar putea fi util pentru cei care doresc să-și construiască o carieră în domeniul privat, mai precis în domeniul corporatist.

M-am angajat la JTI Romania imediat după absolvire. Am trimis CV-ul la mai multe firme și aici am fost chemată la interviu. Am aflat ulterior că au contat două lucruri, și anume, că pe perioada verii lucrasem la JTI (pe un post temporar de Brand Ambasador țigări) și că absolvisem Universitatea Româno-Americană. În aprilie 2000, am început ca asistent finanțe și IT, iar în următorii șase ani, am experimentat diverse arii de activitate în departamentele financiar și marketing, care mi-au pus bazele înțelegerii afacerii JTI în România. Atunci când te angajezi într-o corporație multinațională, în special imediat după absolvirea studiilor, pe un post de începător, e greu să faci o alegere fiindcă nu știi nimic despre lumea din interiorul unei astfel de organizații. Faptul că ai reușit să intri este deja un mare câștig. Pentru mine, JTI România este locul unde am evoluat

profesional și am întâlnit oameni remarcabili, care m-au ajutat să descopăr ceea ce-mi place să fac și care este domeniul pe care vreau să-l aprofundez.

Începând din anul 2007, m-am alăturat echipei de profesioniști din departamentul de corporate affairs și comunicare. Acest departament contribuie la consolidarea poziției companiei în relația cu părțile relevante – autorități publice, media, asociații de afaceri și non-guvernamentale etc. – prin derularea unor proiecte și activități în domenii complexe, precum taxarea produselor din tutun, lupta împotriva comerțului ilegal, inițiative legislative cu impact asupra industriei, dar și sprijinirea de programe (culturale și sociale) pentru comunitatea locală, în speță comunitatea unde compania își desfășoară activitatea. Am simțit că aici mi-am găsit vocația și am învățat, alături de colegii mei, să avem standarde înalte și să punem pasiune în tot ceea ce facem, să fim deschiși și onești, să avem curaj și, nu în ultimul rând, să rămânem umani.

JTI este o companie serioasă, cu o reputație solidă, care asigură un mediu de creștere profesională pentru oricine este interesat să se dezvolte și să experimenteze diversitatea și frumusețea spațiului multicultural. Pentru mine, acest deziderat a prins contur în anul 2011, când mi s-a oferit un contract internațional, în străinătate, la sediul central de la Geneva. De atunci, am experimentat diverse roluri regionale și globale, prin aplicarea principiilor generale pe care le-am învățat în România și prin cultivarea lucrului în echipă. Mă fascinează diversitatea și specificul fiecărei piețe, culturi, geografii, dar și obiceiurile din țările respective. Am șansa de a interacționa cu parteneri de afaceri și colegi dintr-un orizont geografic vast, din Republica Cehă, până în Rusia, în estul îndepărtat și această șansă m-a ajutat să capăt maturitate profesională incontestabilă.

La categoria hobby-uri, sunt pasionată de antichități, muzică clasică, schi și volei (deși nu mai practic demult, pasiunea pentru volei îmi va rămâne în inimă toată viața).

1. Înainte de a aplica la Universitatea Româno-Americană, la ce alte facultăți te gândeai să aplici sau ai și aplicat?

Nu am aplicat la alte facultăți, am știut de la început (imediat după ce s-a înființat) că voi aplica la Universitatea Româno-Americană. Motivul a fost unul simplu – îmi doream să am acces la felul american de predare și apoi la posibilitatea de a merge cu o bursă în Statele Unite (la Universitatea James Madison). Din păcate, bugetul familiei nu a permis acest lucru (iar universitatea nu ne putea subvenționa, fiindcă strângea bani pentru campus, la vremea aceea) însă absolvirea Universității a constituit un punct atractiv pe CV-ul meu pentru a fi admisă într-o corporație multinațională.

Mama mea a fost cea care m-a îndrumat către Universitatea Româno-Americană, mi-a insuflat dorința de a studia în străinătate. Țin minte că a mers la București (noi locuiam în Craiova) și a discutat cu domnul Rector Ion Smedescu. Nu îl cunoștea personal, a mers la Universitate și a cerut o întâlnire cu dumnealui și a fost acceptată. Mi-a povestit că a fost foarte impresionată de modestia, bunătatea și viziunea dumnealui, preocuparea pentru a clădi ceva măreț pentru studenții români (campus modern, profesori buni care să formeze pe mai departe viitorii profesioniști din rândul studenților de la Universitatea Româno-Americană).

2. Care a fost primul curs la Universitatea Româno-Americană sau cel care ți-a plăcut cel mai mult?

Economie Mondială.

3. Care profesor ți-a fost cel mai drag?

Profesorul de Economie Mondială (n.r. Virgil Gheorghiță) care, din păcate, s-a stins demult.

4. Ai legat prietenii în timpul facultății care au durat peste ani?

Da. Am legat o prietenie îndelungată cu Andreea Zidaru, am fost în grupe paralele. Când revin în România, și ne permite timpul, mă întâlnesc cu drag cu Andreea. Ultima dată a fost acum doi ani, la întâlnirea de 20 ani.

5. Care este cea mai frumoasă amintire din timpul facultății?

Nu îmi amintesc una anume, știu că m-am simțit bine tot timpul. Aveam o atmosferă frumoasă la ore. Aș vrea să-l menționez pe profesorul Valeriu Potecea (de-abia venise în facultate când eram eu studentă); îmi amintesc că erau foarte destinse și plăcute orele dumnealui și cu aplicabilitate în practică.

6. Ai făcut practică/internship-uri sau ai avut joburi pe parcursul facultății?

Am fost Brand Ambasador țigări la Reynolds Tobacco, companie care între timp a devenit JTI. Este în prezent compania la care lucrez.

7. Care a fost primul job după absolvire și cum l-ai găsit?

După absolvire m-am angajat pe postul de asistent finanțe și IT la JTI România. Am trimis CV-ul la mai multe firme și aici am fost chemată la interviu. Am aflat ulterior că au contat două lucruri, și anume că lucrasem pe perioada verii la JTI și că absolvisem Universitatea Româno-Americană.

8. Cum ți-a creat universitatea competențele care te-au ajutat la obținerea succesului pe piața muncii?

Universitatea mi-a oferit o privire de ansamblu și m-a învățat unde să caut informația de care am nevoie.

9. Înainte sau după absolvire, te gândeai să pleci în străinătate? Dacă ai plecat, unde ai fost și cât timp?

Am lucrat la JTI România 11 ani – în departamentele financiar, marketing și apoi m-am stabilit, pot să spun cu convingere că mi-am găsit vocația, în departamentul de corporate affairs și comunicare. În toamna anului 2011, mi s-a oferit un contract la sediul central al companiei la Geneva, pentru o perioadă determinată de un an și jumătate, însă a fost o iubire de ambele părți, mie mi-a plăcut la Geneva, ei m-au plăcut pe mine, și atunci mi-au prelungit contractul, și iată-mă, sunt deja de aproape zece ani și sper să stau mai mult.

10. Te-ai reîntâlnit cu foștii colegi în toți acești ani? Dar cu foștii profesori?

Da, ne-am întâlnit cu plăcere, în 2019, la sărbătorirea celor 20 de ani de la terminarea facultății.

11. Ai în prezent legături profesionale cu universitatea? Cum te implici sau cum ai dori să faci acest lucru?

Colegii mei din JTI România, Gilda Lazăr și Alina Marinescu colaborează îndeaproape cu Universitatea, țin o legătură permanentă cu domnul Rector Ovidiu Folcuț și cu domnul profesor Șerban Georgescu. Au pus împreună bazele Centrului de Studii Româno-Japoneze. Centrul de Studii Româno-Japoneze „Angela Hondru" (CSRJ-AH) a fost înființat în mai 2005 în cadrul Universității Româno-Americane, cu sprijinul Ambasadei Japoniei la București, fiind un proiect susținut de JTI.

Prin natura jobului meu la sediul central, lucrez îndeaproape cu colegii din JTI România și încerc, pe cât se poate, să îi sprijin și să particip alături de ei la programele desfășurate de companie în România.

12. Ai fi de acord să colaborezi cu universitatea (în programe de mentorat/acordare de burse/locuri de practică etc.)?

Onorată și cu deosebită plăcere.

Nicolae KOVACS

Chairman & CEO
Romcargo Maritim
Member of the Investment Board
ROCA Investments
Board Member
Frigotehnica SA
Member of the Board
ROCA X

Absolvent Universitatea Româno-Americană:
Facultatea de Relații Comerciale și Financiar Bancare Interne și Internaționale (2001-2005)

Nick este Membru al Board-ului de Investiții al ROCA Investments, companie care oferă soluții de capital și parteneriat activ pentru revitalizarea și consolidarea afacerilor românești care traversează momente de dificultate, atât din punct de vedere financiar, cât și operațional. În același timp, el este implicat în funcții executive, fiind Președinte CA și CEO al Romcargo Maritim SA, operator portuar RO-RO care gestionează 70% din fuxul de export maritim al Dacia Automobile și Ford, una dintre investițiile ROCA Investments.
Imediat după încheierea studiilor în 2005, Nick a acumulat o experiență valoroasă în sistemul bancar românesc, după care a urmat calea antreprenoriatului în domeniul consultanței financiare pe parte de creditare și investiții. Criza financiară din 2008 a venit cu oportunități în domeniul imobiliar, Nick preluând funcții executive financiare într-un fond de investiții

paneuropean de tip Private Equity cu specializare pe imobiliare, predominant birouri, cu valoare totală de 1.3 miliarde euro. După 6 ani petrecuți în domeniu, s-a reîntors în antreprenoriat, fondând boutique-ul de investiții și brokeraj Bloomfield Partners, unde a folosit expertiza acumulată în domeniul financiar și imobiliar. În 2017 s-a alăturat ROCA Investments, un proiect ambițios care i-a adunat în jurul lui pe unii dintre cei mai cunoscuți oameni de business din România, cât și grupuri financiare importante.

În ultimii ani, Nick a fost implicat ca investitor și co-fondator în companii de investiții în start-up-uri românești disruptive, domeniul IT devenind unul prioritar.

„In business merg mereu pe clasicul People, Strategy, Execution, Cash (Rockefeller Habits) peste care se adaugă un "layer" de "fair". Oamenii sunt cel mai important asset atât în viață, cât și în business. Consider că trebuie să te înconjori constant de oameni mai buni decât tine, altfel nu ai cum să evoluezi. Oamenii corespunzători în pozițiile relevante, care mai departe elaborează strategii și le implementează eficient și fair".

1. Înainte de a aplica la Universitatea Româno-Americană, la ce alte facultăți te gândeai să aplici sau ai și aplicat?

Inițial am vrut să merg la Cluj pentru studii, la Universitatea Babeș Bolyai, la Relații Economice Internaționale. Știam că vreau să activez în domeniul economic, dar după o analiză atentă am ales Bucureștiul, deoarece voiam să construiesc o experiență internațională, ceea ce am reușit cu ajutorul URA.

2. Care a fost primul curs la Universitatea Româno-Americană sau cel care ți-a plăcut cel mai mult?

Economie Mondială.

3. Care profesor ți-a fost cel mai drag?

Au fost mai mulți; îmi plăceau cei mai practici, cei care dădeau exemple despre situații reale, cursurile și seminariile în care partea teoretică avea pondere mai mică și cea practică era predominantă. Se simțea faptul că profesorii tineri, care avuseseră experiență internațională, aduceau cu ei un aer de practicalitate.

4. Ai legat prietenii în timpul facultății care au durat peste ani?

Au existat, cu siguranță și a fost o perioadă frumoasă. Prieteniile care au durat mai mult s-au creat în grupul din care am făcut parte în timpul studiilor la Universitatea James Madison, din Statele Unite.

5. Care este cea mai frumoasă amintire din timpul facultății?

Aș spune că atmosfera din anul I a rămas per total o amintire frumoasă. Eram emoționați și încântați de nou, evoluam repede și tot timpul era ceva interesant în fiecare aspect al vieții.

6. Ai făcut practică/internship-uri sau ai avut joburi pe parcursul facultății?

Da, în fiecare an începând cu anul I, în mare parte la companii în domeniul agențiilor imobiliare și mai târziu în telefonie mobilă.

7. Care a fost primul job după absolvire și cum l-ai găsit?

Primul job de după absolvire a fost în banking, unde m-a ajutat mult experiența din Statele Unite și o recomandare venită din cadrul URA. Fără să menționez numele celui care m-a recomandat, îi voi fi etern recunoscător pentru ajutor, pentru că apoi a urmat o succesiune de evenimente care m-au adus la ce sunt astăzi. Consider că mediul universitar ar trebui să aibă

contact constant cu mediul de business și să poată ajuta în acest sens, la fel cum se întâmplă și în străinătate.

8. Cum ți-a creat universitatea competențele care te-au ajutat la obținerea succesului pe piața muncii?

Anii pre-universitari au fost foarte generali, paleta de informații era foarte disipată și consideram că este o pierdere de timp, având în vedere că în timpul acela puteam să învăț ce mă pasiona cu adevărat. După școala generală știam sigur ceea ce NU vreau să fac în viață, respectiv să fiu fizician, chimist, matematician sau altele din domenii care nu mă atrăgeau. Făcând liceu cu profil economic, mi-am dat seama că învățam cu drag la economie, finanțe, contabilitate și alte materii conexe. Odată ajuns la facultate, am reușit să fac un "fine-tuning" și mai bun și să înțeleg în ce mi-aș dori să mă specializez. Ca să răspund în final la întrebare, cred că Universitatea m-a ajutat să mă cunosc mai bine pe mine însumi, să înțeleg ce îmi place și pe ce vreau să mă axez în viitor, iar experiența de la James Madison University a cimentat ceea ce simțeam și credeam până atunci că mi-e parcursul.

9. Înainte sau după absolvire, te gândeai să pleci în străinătate? Dacă ai plecat, unde ai fost și cât timp?

Întotdeauna mi-am dorit să călătoresc și să experimentez alte culturi și moduri de gândire. Unul din motivele pentru care am ales URA a fost conexiunea pe care o avea cu universități americane la care eram interesat să ajung. Planul a devenit realitate și restul este o poveste frumoasă pe care o voi relata copiilor și nepoților într-o bună zi.

10. Te-ai reîntâlnit cu foștii colegi în toți acești ani? Dar cu foștii profesori?

Pe unii i-am revăzut, însă cazurile sunt izolate. Din păcate nu avem cultura reîntâlnirilor, ca națiune, fiecare are drumul lui în viață și cred că ar ajuta dacă întâlnirile acestea ar avea loc într-un cadru organizat și periodic.

11. Ai în prezent legături profesionale cu universitatea? Cum te implici sau cum ai dori să faci acest lucru?

Nu am păstrat legături active cu Universitatea, m-ar bucura să pot contribui, după caz.

12. Ai fi de acord să colaborezi cu universitatea (în programe de mentorat/acordare de burse/locuri de practică etc.)?

Cu siguranță da, rămâne de stabilit cum și sub ce formă.

Oana-Daniela MANEA (căs. MANEA-SAPUNDZHIEV)

External auditor – Quality Control Audit Team
Comisia Europeană – Directoratul

Absolventă Universitatea Româno-Americană: Masterat „Control Financiar Fiscal" (2005-2007)

Oana este absolventă a programului de masterat „Control Financiar Fiscal" al Universității Româno-Americane, cu o experiență de 15 ani în domeniul auditului financiar și intern.

După ce a absolvit cursurile de 4 ani ale Academiei de Studii Economice din București (ASE), Facultatea de Management, Oana a dorit să își construiască o carieră în domeniul auditului. A ales programul de Master „Control Financiar Fiscal" din cadrul URA, iar la 3 luni de la susținerea disertației a fost angajată la unul dintre cei mai mari jucători pe piața de audit, KPMG România.

Oana a avut o carieră relativ scurtă (4 ani), dar plină de satisfacții profesionale la KPMG România. A avut oportunitatea să aplice în practică cunoștințele acumulate în timpul programului de masterat. „Experiența într-o multinațională nu poate fi înlocuită cu nimic", spune Oana. A avut posibilitatea să cunoască numeroase linii de business, de la retail la domeniul ospitalității, de la telecomunicații la producția agricolă, fiind implicată în auditul unor companii precum JW Marriott, Romtelecom,

Huawei, Banvit, Rompetrol, etc.
În 2007, odată cu aderarea României la Uniunea Europeană, Oana a participat la o competiție organizată de Serviciul de Recrutare al Uniunii Europene (EPSO), în domeniul auditului. După un an și jumătate de teste și interviuri, Oana a fost admisă pe lista de rezervă a competiției de audit, făcând parte din primul grup de merit (cei mai buni 10 candidați din 409 participanți) al candidaților admiși.
După o serie de interviuri la diverse servicii ale Comisiei Europene din Luxemburg si Bruxelles, care s-au soldat cu două oferte de muncă, Oana a ales să meargă la Bruxelles, acceptând oferta de a lucra pe un post de auditor intern în cadrul Directoratului pentru Interpretare al Comisiei Europene.
Din 2015, Oana este auditor extern al fondurilor de cercetare și inovare aferente programului Horizon 2020 în cadrul Directoratului General pentru Cercetare și Inovare al Comisiei Europene. Ca auditor extern, Oana, împreună cu o echipă de aproximativ 70 de persoane, veghează la respectarea normelor financiare în domeniul cercetării și inovării, mai precis este implicată în auditul diverșilor beneficiari ai fondurilor europene. Aceste fonduri se ridică la valoarea de 80 miliarde de EUR pentru schema de finanțare Horizon 2020.

1. Înainte de a aplica la Universitatea Româno-Americană, la ce alte facultăți te gândeai să aplici sau ai și aplicat?

Înainte de a aplica la programul de master din cadrul URA vroiam să particip la un program similar din cadrul Academiei de Studii Economice. Am ales URA pentru că eu studiasem 4 ani la ASE și doream să văd cum este procesul de învățământ și în mediul privat. A fost o experiență extraordinară și sunt foarte bucuroasă pentru alegerea făcută atunci.

2. Care a fost primul curs la Universitatea Româno-Americană sau cel care ți-a plăcut cel mai mult?

Scopul meu fiind să am o carieră în domeniul auditului, cursurile de Control financiar și Audit au fost cele care m-au atras cel mai mult. În același timp, am înțeles că nu poți face audit fără noțiuni de drept sau de etică.

3. Care profesor ți-a fost cel mai drag?

Sincer, nu aș putea face un clasament. Le sunt recunoscătoare tuturor celor care au fost deschizători de drumuri pentru mine în acest domeniu. Poate de multe ori le uitam chipul sau numele, dar nu uitam niciodată impactul pe care l-au avut în viața noastră profesională.

4. Ai legat prietenii în timpul facultății care au durat peste ani?

Au fost prietenii care au durat câțiva ani după absolvire, dar odată cu mutarea mea în străinătate, a fost mai dificil să păstrăm legătura.

5. Care este cea mai frumoasă amintire din timpul facultății?

Paradoxal, deși este vorba de o situație stresantă, pentru mine cea mai frumoasa amintire este susținerea lucrării de disertație. M-a făcut să descopăr în mine resurse pe care nu știam că le am. Mă refer aici la concentrare, capacitate de dominare a emoțiilor, vorbit în public. Această experiență mi-a fost foarte utilă în viața mea profesională ulterioară, când am avut de susținut numeroase examene și interviuri.

6. Ai făcut practică/internship-uri sau ai avut joburi pe parcursul facultății?

Cum eram la un program de masterat, unde cursurile se desfășurau seara sau în weekend, în timpul facultății lucram ca și contabil la o firmă de telecomunicații. A fost o perioadă foarte intensă pentru că ziua mergeam la birou, iar seara mergeam la cursuri. Ziua mea de muncă avea practic 14 ore, dar acum, privind în urmă, cred că a meritat efortul.

7. Care a fost primul job după absolvire și cum l-ai găsit?

După obținerea diplomei de Masterat am reușit să îmi schimb locul de muncă, fiind angajată la una din firmele Big Four – KPMG România, la numai 3 luni după absolvire. A fost confirmarea faptului că a fost o alegere inspirată acest program de master deoarece, la vremea respectivă, companiile Big Four recrutau numai absolvenți de contabilitate, ceea ce nu era cazul meu. Eu absolvisem managementul afacerilor la ASE, iar Masteratul în „Control Financiar Fiscal" obținut la URA a fost un punct important în CV-ul meu la acea dată. Și încă este, eu activând în continuare în domeniul auditului.

8. Cum ți-a creat universitatea competențele care te-au ajutat la obținerea succesului pe piața muncii?

În primul rând cred că mixul de cursuri din Curricula ne-a dat multe din cunoștințele necesare activării într-un anumit domeniu de activitate. Apoi, proiectele pe care le aveam de pregătit, unde încercam să punem în practică, cunoștințele teoretice acumulate și, nu în ultimul rând, examenele scrise și disertația finală.

9. Înainte sau după absolvire, te gândeai să pleci în străinătate? Dacă ai plecat, unde ai fost și cât timp?

Nu m-am gândit să plec în străinătate nici înainte și nici după absolvire. Eu am crezut mult timp că pot avea o contribuție importantă la dezvoltarea țării mele și pot să am și în România o carieră de succes. Și am avut, într-o oarecare măsură. Totuși, ca un bun economist, am învățat și să identific și să fructific oportunitățile de carieră apărute. Astfel, am ajuns să lucrez în Belgia, la Comisia Europeană, fără să îmi propun neapărat acest lucru cu mult timp înainte. A fost o oportunitate extraordinară și mă bucur că și aici pot să îmi practic profesia mea de auditor, în care am investit mult timp, pasiune, muncă și energie. Lucrez la Comisia Europeană de 10 ani.

10. Te-ai reîntâlnit cu foștii colegi în toți acești ani? Dar cu foștii profesori?

Nu, din păcate nu. Și mi-ar făcea o mare plăcere, pentru că eram un grup de oameni care veneau din domenii atât de diverse, cum ar fi mediul privat, administrație publică, mediul academic, mediul bancar, și chiar din rândul clericilor aveam un coleg, care era preot într-un sat din Teleorman. Mi se părea extraordinar, la vremea respectivă, să avem activități atât de diverse.

11. Ai în prezent legături profesionale cu universitatea? Cum te implici sau cum ai dori să faci acest lucru?

Din păcate nu. Nu am găsit o platformă în cadrul căreia să fac acest lucru. Angajatorul meu actual, are un program „Back to School" unde funcționarii europeni sunt încurajați să meargă în școlile pe care le-au absolvit și să prezinte modul de lucru al Uniunii Europene și impactul pe care aceasta îl poate face in fiecare stat membru. Mult timp acest program a fost orientat către școli primare, secundare și licee. În urmă cu aproximativ 2

ani programul a fost extins și pentru universități, dar odată cu criza sanitară a fost stopat.

12. Ai fi de acord să colaborezi cu universitatea (în programe de mentorat/acordare de burse/locuri de practică etc.)?

Da, sigur că da. Cred mult în această practică, mai mult americană, de „a da înapoi" școlii care te-a format puțin din timpul sau finanțele tale, pentru a sprijini alți studenți să își continue studiile și să aibă ulterior o carieră de succes.

Paul OLTEANU

Founder & Owner

MindArchitect.Ro

Founder, Master Trainer & Executive Coach

People Dynamics

Absolvent Universitatea Româno-Americană:
Facultatea de Management-Marketing, specializarea „Marketing"
(2007-2010)

Paul activează ca Master Trainer și Executive Coach, specializat în comunicare, neuroștiință și procese de transformare. În prezent, dezvoltă și livrează programe de training și coaching bazate pe ultimele descoperiri din neuroștiință și psihologie, cu obiectivul de a genera transformări sustenabile la nivel individual sau organizațional.

În ultimii 13 ani, Paul a dezvoltat și livrat programe care cumulează peste 10.000 de ore de training, coaching și consultanță pe subiecte precum neuroștiința comunicării, neuroștiința încrederii, Process Communication Model, public speaking, branding personal și dinamici de grup, pentru un public din Europa, America și Asia.

În 2019, Paul a fost desemnat cel mai bun trainer (Gold Award) și al doilea cel mai bun coach (Silver Award) din România, la gala "L&D Awards". Topul a fost realizat în urma votului direct a 567 de directori și manageri de HR din toată țara.

În 2017, Paul a devenit parte a primei promoții de coach certificați în Evolutionary Coaching – un cadru de transformare personală și organizațională bazat pe stagii de evoluție psihologică și neuroștiință. Tot în 2017, Paul a devenit cofondator al Școlii

de Comunicare, program în care a predat alături de Melania Medeleanu, Dragoș Bucurenci, Marius Manole, Cristian Lupșa și Alexandru Negrea.

În primăvara lui 2016, Paul a făcut echipă alături de Melania Medeleanu și Dragoș Bucurenci, devenind Senior Partner al Khastalia – o companie de consultanță specializată în strategie de comunicare și executive coaching. Începând cu 2017 s-au alăturat echipei Amalia Enache și Valerie Cioloș-Villemin.

Din 2014, Paul este unul din primii 5 consultanți din Europa certificați în Story-based Transformation Process – o metodologie sistematică ce se bazează pe neuroplasticitatea creierului și integrează schimbul zilnic de povești scurte cu scopul de a genera transformări personale și organizaționale rapide.

Din 2013, Paul este trainer și coach certificat în Process Communication Model ® – o teorie de personalitate premiată, utilizată la NASA în selecția și gestiunea echipelor și în pregătirea comunicațională a președinților americani. De la certificare, Paul a fost cel mai activ trainer și coach PCM din România și este anual în Top 5 în Europa, lucrând cu peste 4.000 de profesioniști, fie în programe personalizate, fie în cursuri deschise.

Anterior, el a ocupat funcțiile de Director de Comunicare al Universității Româno-Americane, Head of Strategy & New Business la agenția de publicitate Headvertising și Sponsorship & Marketing Manager pentru Asociația MaiMultVerde.

Din noiembrie 2019, Paul a devenit și fondatorul MindArchitect.ro, un ecosistem de învățare și dezvoltare personală și profesională fundamentat în neuroștiință și psihologie aplicate în viața de zi cu zi.

În primii doi ani de la lansare, MindArchitect este săptămânal în top 3 cele mai ascultate podcasturi din România.

1. Înainte de a aplica la Universitatea Româno-Americană, la ce alte facultăți te gândeai să aplici sau ai și aplicat?

Nu am aplicat și la alte facultăți. Din feedbackul primit de la prieteni apropiați care urmaseră URA, am simțit că acolo e locul ideal și pentru nevoile și profilul meu.

2. Care a fost primul curs la Universitatea Româno-Americană sau cel care ți-a plăcut cel mai mult?

Îmi amintesc cu plăcere câteva, deși nu le mai știu textual numele:

- Microeconomie – cu prof. Ion Bulborea, om de care m-am apropiat mult prin felul dânsului de a fi, plus faptul că interacționa cu mine frecvent la curs;
- Engleză – cu prof. Ioan Iacob pe care mi-l amintesc drept profesorul care a manifestat interes față de mine și înafara orelor de curs. Mi-a plăcut mereu energia lui, faptul că ne cânta la chitară și faptul că avea inițiative extracurriculare;
- Comerț exterior – cu prof. Ovidiu Folcuț, care mi-a arătat că un profesor poate să vadă dincolo de înclinația ta la materia lui. Nu am fost bun la comerț, dar am simțit din partea domnului profesor îngăduință și înțelegere, văzând cât de mult muncesc în rest;
- Marketing – cu prof. Costel Negricea, care mi-a fost și coordonator la lucrarea de licență. Mi-a părut unul dintre cei mai firești și „de-ai noștri" profesori. Mă bucur să văd că acum, după prof. Folcuț, a obținut mandatul de Rector;
- prof. Doinița Ciocîrlan, care deși nu mi-a fost în mod direct profesor, a fost o prezență care a văzut bine și potențial în mine.

3. Care profesor ți-a fost cel mai drag?

Am răspuns mai sus.

4. Ai legat prietenii în timpul facultății care au durat peste ani?

Mai puțin decât mi-aș fi dorit. Am muncit aproape full-time pe perioada facultății și, din păcate, asta nu mi-a lăsat foarte mult timp pentru socializare și relații. Totuși, am câțiva colegi cu care mai țin legătura și de care mă leagă amintiri frumoase din URA.

5. Care este cea mai frumoasă amintire din timpul facultății?

Cea mai frumoasa amintire a venit după facultate, când am avut ocazia să lucrez la Universitate. Faptul că dl. Rector Ovidiu Folcuț a avut încredere să mă lase să construiesc un departament de comunicare în Universitate și să-mi recrutez doi foști colegi (social media manager + community manager) a fost un mare gir de încredere și a contat foarte mult pentru mine.

6. Ai făcut practică/internship-uri sau ai avut joburi pe parcursul facultății?

Am avut job-uri în zona de fundraising în mediul ONG și, ulterior, în marketing – domeniul pe care l-am și studiat în facultate.

7. Care a fost primul job după absolvire și cum l-ai găsit?

Păi, pe unul l-am construit, împreună cu dl. Rector Folcuț: Director de Comunicare al Universității Româno-Americane. Pe celălalt, Head of Strategy and New Business la Agenția de publicitate Headvertising l-am obținut în urma unui interviu care a durat 3 ore.

8. Cum ți-a creat universitatea competențele care te-au ajutat la obținerea succesului pe piața muncii?

Cele mai importante lucruri pe care mi le-a oferit URA, din punct de vedere profesional, au fost ecosistemul de resurse și

să-mi investesc timpul și energia în lucruri care m-au interesat, dincolo de materiile standard. A fost exact motivul pentru care am ales această Universitate și m-am bucurat să văd că alegerea a dat roade.

9. Înainte sau după absolvire, te gândeai să pleci în străinătate? Dacă ai plecat, unde ai fost și cât timp?

Nu am considerat niciodată să plec din România. Sunt prea multe lucruri de construit aici și toți oamenii care contează pentru mine sunt aici.

10. Te-ai reîntâlnit cu foștii colegi în toți acești ani? Dar cu foștii profesori?

Cu foști colegi, relativ puțin. Cu foștii profesori da, în contextul diferitelor invitații pe care le-am mai primit de la ei. Respect foarte mult aprecierea pe care URA știe să o ofere oamenilor care i-au trecut pragul.

11. Ai în prezent legături profesionale cu universitatea? Cum te implici sau cum ai dori să faci acest lucru?

Ocazionale; discursuri sau prezentări ținute în cadrul Universității. Încă din vremea facultății mi-am dorit ca într-o bună zi să și predau, doar că am constatat în timp că personalitatea mea este incompatibilă cu rigorile academice.

12. Ai fi de acord să colaborezi cu universitatea (în programe de mentorat/acordare de burse/locuri de practică etc.)?

În măsura timpului disponibil, cu foarte mare drag. Actualmente conduc 2 organizații – firma de training și coaching pornită în 2013 și MindArchitect.Ro care, în primii doi ani de la lansare, a devenit cel mai ascultat podcast din România. În contextul acesta am prea puțin timp disponibil, dar pasiunea mea pentru educație și relația cu Universitatea sper să conveargă sustenabil în viitor.

Radu MANOLESCU

Co-fondator & Managing Partner

K.M. Trust Group

Absolvent Universitatea Româno-Americană:
Facultatea de Relații Comerciale și Financiar Bancare Interne și Internaționale (1995-1999)

Radu a co-fondat și este Managing Partner al **K.M.Trust Group** care include **K.M.Trust & Partners**, fondată în 2005 (servicii de recrutare, consultanță de leadership și coaching pentru zona executivă), **K2S** (servicii de recrutare, consultanță de resurse umane și coaching pentru middle management), fondată în 2009 și **Toolz Development** (digitalizare instrumente și metodologii create de companiile din grup), fondată în 2021.

Din 2014, Paul este Coach certificat Marshall Goldsmith Stakeholder Centered Coaching, iar din 2018 predă, împreună cu profesori renumiți de la Harvard Business School, Harvard Medical School, École Hotelière de Lausanne, pe teme de leadership și creare de valoare pentru stakeholderi. Este coach executiv și consultant pe leadership de echipe manageriale pentru multe organizații internaționale și locale.

Radu are studii postuniversitare la INSEAD, Harvard Business School, Singularity University, MIT Sloan School of Management și École Hotelière de Lausanne, unde a și fost Visiting Lecturer pe teme de Leadership, în 2018.

Din 2007 până în 2021 a fost acționar în IIC Partners, una dintre organizațiile din Top 10 global de recrutare executivă și consultanță de leadership, iar între 2011-2013 a fost membru în boardul european al AESC.

„Misiunea mea și a colegilor mei este să ajutăm companiile să își trăiască valorile, în timp ce avem un impact memorabil pozitiv în viețile celor cu care lucrăm. Prima parte a misiunii, legată de valori, e adresată prin implicare în a co-crea un sistem educațional performant, updatat și adaptat, în România. Proiectul meu de suflet este legat de introducerea SEEL (Educație Etică și Socio-Emoţională) în școli, astfel încât, într-un orizont de timp previzibil, să contribuim la o lume mai bună, mai responsabilă și mai compasionată".

(https://neuromindfulnessinstitute.com/purpose-driven-leaders-radu-manolescu/).

1. Înainte de a aplica la Universitatea Româno-Americană, la ce alte facultăți te gândeai să aplici sau ai și aplicat?

ASE/REI. Poveste lungă, însă am ales, până la urmă, URA.

2. Care a fost primul curs la Universitatea Româno-Americană sau cel care ți-a plăcut cel mai mult?

Economie Mondială.

3. Care profesor ți-a fost cel mai drag?

Prof. Despa, de Matematică îmi vine primul în minte. Dl. Prof. Părăușanu, deși foarte scurt periplul, a lăsat o impresie pozitivă memorabilă.

4. Ai legat prietenii în timpul facultății care au durat peste ani?

Da, mai puține decât în liceu, dar sunt câteva care încă durează.

5. Care este cea mai frumoasă amintire din timpul facultății?

E un mix de amintiri cu colegii și amintiri cu mici succese la examenele grele... Prima amintire amuzantă care îmi vine în minte e legată de un examen pe care era să îl ratez pentru că am încurcat zilele. Și un coleg, care îmi e și acum prieten bun, mă sună în ziua corectă (pe fix), în vecini, pentru că nu înțelegea cum de nu vin la ultimul examen, în contextul în care le luasem pe toate de până atunci. Am avut noroc să intru cu ultima grupă, a doua zi și să iau și notă mare. Din privat, sunt multe amintiri faine cu colegii de atunci. Mai ales cu cei din anul I care, din păcate, nu au mai continuat...

6. Ai făcut practică/internship-uri sau ai avut joburi pe parcursul facultății?

Da, în fiecare an începând cu anul I. De la firme de import-export, la Institutul de Economie Mondială, firme de shipping, etc. A fost mai mult decât practică, pentru că voiam să aibă un corespondent practic ceea ce învățam în facultate și le tratam ca pe joburi fără plată. Povestea e mai lungă, însă esența aceasta este.

7. Care a fost primul job după absolvire și cum l-ai găsit?

Primul job de după absolvire a fost în vânzări, la o firmă de copiatoare, găsit prin cunoștințe. Am demisionat repede și tot repede m-am dus să mă evaluez la o firma de consultanță, iar psihologul de acolo m-a propus unui business în care să construiesc o divizie nouă. A fost extraordinar de atunci.

8. Cum ți-a creat universitatea competențele care te-au ajutat la obținerea succesului pe piața muncii?

Greu de răspuns. În anul întâi mă apucasem să învăț și japoneza,

la Univ. Ioan Dalles, cursuri de seară, crezând că după absolvire voi lucra în comerț exterior/shipping sau diplomație. Am primit o ofertă de la o ambasada vestică, însă ca telefonist/visa assistant și mi-a fost greu să mă imaginez în rol. De asemenea și în shipping era altă lume decât îmi imaginasem. După practică și lucrarea de licență făcută „pe bune", am renunțat la gând. Am ales un start-up intraprenorial în schimb, alegere care a influențat totul după aceea.

9. Înainte sau după absolvire, te gândeai să pleci în străinătate? Dacă ai plecat, unde ai fost și cât timp?

Da, dar nu de tot, neapărat. Nu am făcut planuri în acest sens. Am obținut un rol regional în 2002 în CEE, la o firmă austriacă pentru care am lucrat până la final de 2005. Cel mai mult am stat în Cehia și Ungaria; în 2003 am primit România complet, iar în 2005 am primit și Polonia pentru a o coordona direct, doar că nu am mai apucat să fac asta, pentru că am decis, în urma unei experiențe pe care am avut-o la Paris, să îmi deschid businessul meu. Am făcut-o în decembrie 2005.

10. Te-ai reîntâlnit cu foștii colegi în toți acești ani? Dar cu foștii profesori?

Cu unii, în particular, da. Cu foștii profesori mai puțin – doar la reuniuni formale. În rest am mai interacționat cu prof. Ovidiu Folcuț, când am mai colaborat punctual pe teme cu studenți și legat de demersuri/ONG/ pe educație.

11. Ai în prezent legături profesionale cu universitatea? Cum te implici sau cum ai dori să faci acest lucru?

Nu am legături cu Universitatea, însă m-aș bucura să pot contribui cumva, în funcție de context.

12. Ai fi de acord să colaborezi cu universitatea (în programe de mentorat/acordare de burse/locuri de practică etc.)?

De principiu da, cum spuneam și mai sus. Depinde de subiect, timp alocat, etc.

Ramona TERȘANSCHI (ȚEPELEA)

Managing Director
F&R Worldwide

Absolventă Universitatea Româno-Americană:
Facultatea de Economia Turismului Intern și International
(1991-1996)
MBA, James Madison University, Virginia, SUA, 1998

Ramona este, în prezent, Director General al F&R Worldwide, răspunzând de aplicarea strategiilor de business ale companiei și asigurând îndeplinirea tuturor obiectivelor de afaceri. A început să lucreze în cadrul companiei din 2004, acordând asistență companiei mamă, Froehling and Robertson (una dintre cele mai vechi companii de consultanță tehnică din SUA) să-și deschidă biroul local și să-și extindă activitatea în Europa.

Ramona și-a început cariera lucrând 2 ani ca Assistent Manager în luxoasa stațiune Omni Homestead, în Hot Springs, Virginia, SUA. Apoi, s-a îndreptat spre consultanță și management în aplicarea unui proiect finanțat de USAID, în România.

Ea are vastă experiență profesională, lucrând deopotrivă cu companii și asociații comerciale, în contextul dezvoltării parteneriatului de afaceri internaționale între SUA și România. În ultimii 20 de ani ea a acordat consultanţă câtorva companii americane să-și lanseze și să-și dezvolte afacerile în România.

Ramona a primit, în anul 2012, Premiul de Apreciere de la Departamentul de Comerț al SUA, în semn de recunoaștere a profesionalismului, devotamentului și succesului pe piața din România.
Punctele forte ale Ramonei sunt gândirea vizionară, spiritul competitiv, atenția îndreptată spre client și încrederea în oameni, ceea ce îi inspiră să-și descopere potențialul și să fie pasionați de ceea ce fac.
Printre hobby-urile Ramonei se numără: înotul, schiul, triatlonul și călătoriile.
Ramona este licențiată în Economia Turismului Intern și Internațional la Universitatea Româno-Americană și absolventa programului de MBA, din cadrul James Madison University, SUA.
Citat preferat, Theodore Roosevelt: „Crede că POȚI și vei fi deja la jumătatea drumului".

1. Înainte de a aplica la Universitatea Româno-Americană, la ce alte facultăți te gândeai să aplici sau ai și aplicat?

Mă gândeam să aplic la ASE, dar privind retrospectiv, Universitatea Româno-Americană a fost o alegere mult mai bună. Dacă ar fi să dau timpul înapoi, aș face și azi aceeași alegere.

2. Care a fost primul curs la Universitatea Româno-Americană sau cel care ți-a plăcut cel mai mult?

Nu îmi aduc aminte de un anumit curs care să îmi fi plăcut în mod special. Am o fire curioasă și îmi place să descopăr lucruri noi; în plus, știam că pentru a ajunge unde mi-am propus va trebui să excelez la toate materiile.

3. Care profesor ți-a fost cel mai drag?

Îmi amintesc cu mare drag de profesorii din facultate, oameni minunați care au contribuit cu toții, într-un fel sau altul, la ceea ce sunt azi.

4. Ai legat prietenii în timpul facultății care au durat peste ani?

Da, am reușit să leg prietenii durabile cu mai mulți colegi cu care am împărțit ani frumoși, plini de emoții pozitive, iar acum împărtășim atât amintiri, cât și strategii de business. Îmi aduc, cu drag, aminte de petrecerile la care mergeam, de weekend-urile la munte cu Patricia, Dan, Adi, etc.

5. Care este cea mai frumoasă amintire din timpul facultății?

Bucuria primirii bursei la James Madison University, prima universitate americană cu care URA a avut relații de colaborare. Era un vis care devenea realitate. Iar în spatele acestui vis se ascundea multă muncă și perseverență.

6. Ai făcut practică/internship-uri sau ai avut joburi pe parcursul facultății?

Job-uri am avut în timpul anilor de studiu la James Madison, care m-au ajutat enorm să îmi dezvolt capacitatea de adaptare la un mediu complet nou, la situații inedite. Am învățat ce înseamnă independența în comportament, în exprimare, responsabilitatea față de deciziile luate. Tot acolo mi-am dezvoltat calmul în discuții și mi-am antrenat zâmbetul :).

7. Care a fost primul job după absolvire și cum l-ai găsit?

După absolvirea URA și până la continuarea studiilor la JMU am lucrat un semestru în cadrul Universității, ca și asistent universitar. A fost o experiență memorabilă. După terminarea studiilor în Statele Unite, am rămas atrasă de cultura americană

de business și de atunci am lucrat doar pentru companii și organizații americane, atât în SUA, cât și în România.

8. Cum ți-a creat universitatea competențele care te-au ajutat la obținerea succesului pe piața muncii?

Universitatea mi-a oferit șansa să studiez în străinătate; acest lucru a contat enorm pentru dezvoltarea mea profesională și personală. Toate aceste lucruri nu erau posibile fără încrederea, susținerea și răbdarea pe care le-am primit, în mod constant, din partea profesorilor de la URA.

9. Înainte sau după absolvire, te gândeai să pleci în străinătate? Dacă ai plecat, unde ai fost și cât timp?

Încă de la începutul facultății mi-am dorit să studiez în străinătate, iar America, datorită sistemului universitar performant, poate cel mai avansat din lume, părea să fie destinația ideală. Consider că experiența de a trăi și a studia într-o țară străină, de a cunoaște alte culturi, de a învăța o limbă străină, poate să îți ofere avantaje multiple și ușurință în obținerea unui job.

10. Te-ai reîntâlnit cu foștii colegi în toți acești ani? Dar cu foștii profesori?

M-am întâlnit atât cu profesorii, cât și cu foști colegi și am fost bucuroși să facem schimb de amintiri. Un bun prilej a fost în 2016, atunci când URA a organizat un eveniment dedicat primei generații de absolvenți.

11. Ai în prezent legături profesionale cu universitatea? Cum te implici sau cum ai dori să faci acest lucru?

Din păcate nu atât de mult cât mi-aș dori; timpul nu îmi permite. Dacă aș putea cumpăra timp, aș face din asta o prioritate.

12. Ai fi de acord să colaborezi cu universitatea (în programe de mentorat /acordare de burse /locuri de practică etc.)?

Voi considera acest aspect pentru că sunt convinsă că teoria fără practică este inutilă, iar prin facilitarea unor stagii de practică putem sprijini dezvoltarea aptitudinilor și competențelor individuale ale studenților. Fiecare student ar trebui să fie implicat încă din timpul facultății în activitatea companiilor.

Filip Răzvan GHIȚESCU

Manager de Program pentru Agricultură și Dezvoltare Rurală
Delegația Uniunii Europene în Albania
Comisia Europeană –
Directoratul General pentru Agricultură și Dezvoltare Rurală

Absolvent al Universității Româno-Americane: Facultatea de Relații Comerciale și Financiar Bancare Interne și Internaționale (1993-1998)

Sunt economist, MBA și am peste 20 de ani de experiență în managementul de proiect și cel de program. Sunt un om curios din fire, am o gândire critică și structurată. Sunt pasionat de cultură, tehnologie și de sfera largă a relațiilor internaționale. Mi-am construit cariera la confluența între toate aceste pasiuni și cred că umorul (în special cel bazat pe sarcasm și auto-ironie) are efecte terapeutice.

Mi-a plăcut de tânăr student să fiu independent financiar. Lipsindu-mi atât geniul miliardarilor contemporani care s-au lăsat de facultate și au revoluționat net-ul într-un garaj, cât și anii de experiență minimă necesari unor slujbe mai de soi, am apucat-o pe drumul clasic al câștigatului de bani și experiență din muncă prost plătită dar, cinstită: ajutor de bucătar, casier, web-designer, ușier la evenimente, mditator, scriitor de ocazie în Tribuna Economică, blogger *avant la lettre*[1].

1 Sictir.org a avut fanii săi între 2001 și circa 2010 când, împreună cu celălalt co-fondator, l-am abandonat din lipsă de timp și chef. https://web.archive.org/web/20010417185153/http://www.sictir.org/index.asp

Am terminat facultatea cu o medie de tocilar, am făcut și-un MBA care mi-a dat șansa unică să cunosc câteva fete frumoase din Beta Gamma Sigma și să fiu cel mai palid dintre românii care l-au terminat odată cu mine și care acum predau prin mari universități ale lumii.

Trecând de pe un continent pe altul, am scris și un mic articol științific (împreună cu un prieten bun), apoi m-am distrat făcând permutări – din cercetare în sectorul privat, din sectorul privat în cel public și invers – prin România și alte câteva țări și teritorii. Am schimbat firme și slujbe, făcând programare de baze de date, instalând cititoare de carduri în benzinăriile Petrom pe vremea când se plătea cash, creând – pe un plotter abandonat într-o pivniță și dintr-un MS Project piratat – primul Gantt chart care a fost vreodată afișat în Ministerul Agriculturii din România, explicând cu oarecare succes unor fermieri ce e ăla un orto-otoplan și la ce e bun el și unor funcționari, că o suprafață măsurată pe un plan înclinat este mai mare decât proiecția ei pe un plan orizontal, conform bancului cu calul și tropa-tropa sin(α). Am furat meserie de la cei mai buni oameni din administrațiile agricole ale țărilor membre UE și am dat-o mai departe câtorva dintre cei mai buni specialiști din administrația românească din perioada de pre-aderare. M-am jucat cu GPS-uri măsurând suprafețe de parcele, pe vremea când telefoanele nu erau deștepte. Am învățat să mă tem – nu de erorile pe care le descopăr, ci de alea pe care nu le știu. Am observat că dacă vrei să faci cel mai mult bine unei organizații și, în schimb, absolut toată lumea din acea organizație să te urască de moarte, te faci auditor.

Project Managementul m-a învățat că presupunerea este mama tuturor belelelor. Când am depus prima mea cerere de rambursare într-un proiect cu finanțare europeană, am presupus că o cerere de rambursare (11 bibliorafturi, aprox.

5000 de pagini) se trimite cu scrisoare de înaintare și un opis de documente. Asta a fost corect. Am mai presupus și că asta ar fi îndeajuns. Asta a fost greșit. Așa am aflat că fiecare din cele 5000 de pagini trebuia semnată și ștampilată. În noaptea aia mi-am pierdut părul și am început să îmi urăsc semnătura.

Tot Project Managementul m-a învățat că Agile, deși este cauza tuturor porcăriilor de software nematurizat și insuficient testat, este o mantră a slujbei. Cum ar zice Mark Twain, să ne ferească Dumnezeu de omul care a citit o singură carte!

La un moment dat m-am apucat de consultanță internațională pe proiecte europene. Asta a fost fain, pentru că, în cele 12 luni ale proiectului, beneficiarii mi-au arătat singura statuie publică a lui Bill Clinton din lume, eu le-am făcut Registrul Fermelor, ei au înregistrat 10.000 de fermieri (cu tot cu suprafețe agricole, vaci, capre, oi și tractoare), iar UE a plătit cu mărinimie nota.

Un deceniu mai târziu și în cu totul altă țară, observ că același proiect, dar finanțat de alții și făcut cu niște consultanți „de renume mondial", trenează de trei ani. Păcat că n-am o după-amiază liberă.

După munca de „Indiana Jones al consultanței" am avut – printr-o ironie a sorții – șansa să sar de partea cealaltă a banilor, puterii și politicii și să încep să lucrez pentru Comisia Europeană. Așa am descoperit subtilități de limbaj cu care nu eram obișnuit. Până atunci, mă exprimam ca un Project Manager de rând cu: „acest proiect e varză, suntem în urmă cu implementarea și am depășit bugetul!". Acum, pot să spun dintr-o suflare:„progresele sunt limitate, acest demers și-a pierdut suflul motrice, iar o mai bună disciplină financiară este esențială pentru a evita..." .

Încă n-am reușit să urmăresc cu „atenție și preocupare" o criză, dar mai am timp. Am dat drumul la fondurile de pre-aderare în agricultură (IPARD) în Serbia, am și o poză frumoasă cu un tractor de la Târgul de la Novi Sad când s-a sărbătorit chestia

asta. Am fost în sala Consiliului European când s-au deschis negocierile de aderare pe agricultură cu Muntenegru și, mai apoi, cu Serbia. Chestia asta mi-a permis să mă ițesc în niște poze cu niște miniștri și ceva șefi de prin Comisie. Unul dintre ei a dat și niște pișcoturi cu șampanie.

Acum mă ocup de fondurile IPARD pentru agricultură în Albania. E relativ ușor, că autoritățile Albaneze fac toată treaba, eu doar îi enervez.

Lăsând gluma la o parte, în marea schemă a lucrurilor, părticica mea minusculă de contribuție îmi aduce bucuria că:

- România are astăzi o Agenție de Plăți pentru Agricultură și milioane de fermieri români primesc subvenții de la bugetul Uniunii Europene;
- în Balcanii de Vest este pace (deși mult zgomot) și că există o perspectivă fermă ca țările din această regiune să se alăture familiei europene, iar familia europeană să afle ce e rakia și cum se cântă și se petrece în Balcani;
- într-o țară minunată și primitoare, dar mică și săracă, cum este Albania, au apărut peste 100 de investiții noi în sectorul agro-alimentar finanțate din bani europeni și că – acolo, undeva pe Valea Permet – Ilir Sulcaj și-a transformat ferma într-o pensiune agro-turistică și acum familia lui o duce ceva mai bine.

Dacă ăsta sunt eu, cel de acum, ce vină are URA? Să-i luăm pe rând:

Dl. profesor Virgil Gheorghiță este vinovat că la vârsta dumnealui mixa într-un mod fenomenal graiul moldovinesc[2] cu relațiile internaționale, în timp ce ne trimitea să citim The Economist sau Wall Street Journal prin puținele locuri din București unde

2 Așa am învățat că o contribuție mică la PIB-ul mondial se aseamănă cu „gâza di pi botina lu` Gheorghizî"

se găseau la vremea aia. La cursul dumnealui m-am simțit de parcă Creangă însuși m-ar fi învățat despre multilateralism, despre factorii de putere pe scena mondială și despre decalajele între Nord și Sud.

Pe doamna Bădiță am „urât-o" cu aprindere. Dicta într-un ritm infernal, n-avea niciun pic de milă cu temele și examenul de statistică a fost crunt. Însă fără ea, n-aș fi înțeles niciodată diferența între corelație și cauzalitate și n-aș fi putut să râd cu lacrimi când l-am auzit pe Înalt Prea Sfințitul argumentând împotriva restricțiilor sanitare cu: *„În toamna lui 1989, autoritățile comuniste au interzis închinarea la sfintele moaște ale Sf. Dimitrie. Peste câteva luni regimul comunist a căzut.*[3]*"*

Dl. profesor Dumitru Miron este cel care m-a manipulat în ultimul hal și m-a făcut să îmi placă la nebunie partea de Politică Agricolă Comună din cursul său. Acest profesor hain și crud, care îți punea cele mai oribile[4] întrebări capcană la examen, m-a determinat să îmi iau lucrarea de licență la el și – culmea masochismului – să o și fac, originală, bună și muncită.

Nu pot să nu îl amintesc aici și pe domnul profesor Radu Despa. Seminariile sale erau o adiere de aer proaspăt după plictiseala de la cursul de matematică, ce era ținut la vremea aia de un alt profesor. Dar, după ce mi-a băgat în cap optimizări (algoritmul Simplex) și calcul probabilistic, n-am mai putut niciodată să revin la normal.

Cei mai vinovați pentru ce am devenit sunt însă prietenii și colegii mei. Nu toți, se știu ei care. Dar sursa stă în acest dialog real (cca. 2005 e.n):

„Știi, Mihai. Te invidiez. Când m-am apucat de facultate, m-am gândit ce cool o să fie să îmi pun „Ec." în fața numelui, pe cartea

3 https://bit.ly/3r9chD3

4 „La ce rundă GATT s-a adoptat Acordul cu privire la comerțul cu aeronave civile?" Tokio, desigur.

de vizită. Apoi am zis că e penibil, că toată lumea are o facultate. Așa că m-am grăbit să îmi fac masterul, să am și eu un MBA, să mă remarc. Dar acum, îmi dau seama ce penibil, tot timpul sunt unii mai deștepți, voi v-ați luat și doctoratele... Cum e mă, să ai scris PhD. pe cartea de vizită?"

„Dragă Răzvan, ce pot să zic? Cred că cel mai tare este să îți scrii doar numele mic pe cartea de vizită și toată lumea să știe cine ești."

Pentru toate acestea și pentru multe altele mă simt strâns legat de familia asta Româno-Americană. Și dacă pot să fac și eu ceva, să distrug un șablon, să străpung o birocrație, să pun un student pe căi „greșite", știți unde să mă găsiți[5].

5 https://www.linkedin.com/in/razvanghitescu/

Robert ANGHEL

General Manager

Holiday Inn Bucharest – Times

Absolvent Universitatea Româno-Americană:
Facultatea de Economia Turismului Intern și Internațional (2004-2008)
Masterat „Administrarea Afacerilor în Turism" (2008-2010)

Începând cu anul 2018, Robert este General Manager al Holiday Inn Bucharest – Times din București, fiind responsabil de conducerea operațională a singurului hotel Holiday Inn din România. Având o experiență de peste 17 ani în domeniul hotelier, atât în business development, în pre-opening, opening și post-opening sau vânzari, în hoteluri operate sub contracte internaționale de management și franciză, și-a început cariera în 2004, în cadrul Hotelului Howard Johnson București, iar ulterior, timp de 15 ani, a ocupat funcția de Front Desk Manager al Ramada Hotel & Suites by Wyndham Bucharest North. Robert este un om care a făcut o pasiune pentru domeniul hotelier, în care și-a dorit să lucreze încă din timpul facultății.

La vârsta de 35 de ani, Robert lucrează pentru unul din cele mai renumite lanțuri hoteliere din lume, unde, pe lângă calitatea constantă, de 4 stele, a serviciilor oferite, pune mare accent pe competențele și performanța echipei: „IHG are un sistem de training & development foarte bine dezvoltat, în baza convingerii că, cu cât vom avea oameni mai bine pregătiți, cu

atât vom avea servicii mai bune".
De-a lungul carierei, a învățat că cea mai mare provocare profesională este să oferi zilnic același standard ridicat de calitate a produselor și serviciilor și să-l îmbunătățești continuu.

1. Înainte de a aplica la Universitatea Româno-Americană, la ce alte facultăți te gândeai să aplici sau ai și aplicat?

Nu am știut de la început că vreau să lucrez în domeniul hotelier. Eu am studiat în liceu Protecția Mediului, în Râmnicu-Vâlcea și intenționam să îmi continui și să aprofundez pregătirea academică în același domeniu, însă circumstanțele m-au condus către Universitatea Româno-Americană, unde, la scurt timp după ce am început cursurile în cadrul Facultății de Economia Turismului, am ajuns să valorizez meseria de lucrător în turism și am realizat că, pentru mine, industria ospitalității e cea care se mi se potrivește, deoarece voiam să am o muncă flexibilă, să intru în contact cu diferite tipologii umane și să devin un expert în domeniu.

2. Care a fost primul curs la Universitatea Româno-Americană sau cel care ți-a plăcut cel mai mult?

N/A

3. Care profesor ți-a fost cel mai drag?

Sunt multe cursuri și cadre didactice care m-au format și mi-au pus bazele industriei turismului, însă cursul care mi-a rămas întipărit în memorie este cel de Economia Turismului, susținut de doamna profesor Patricia Dodu, care mi-a fost, pe parcursul celor 4 ani de studii, un adevărat mentor, atât pe plan profesional, cât și personal deoarece, pe lângă distinsele sale calități profesionale, este un om deosebit, drept care relația dezvoltată cu dumneaei în timpul facultății a continuat și după finalizarea studiilor.

4. Ai legat prietenii în timpul facultății care au durat peste ani?

Mie mi-au plăcut foarte mult anii de studenție și amintirile mele din această facultate sunt legate în mod special de colegii pe care i-am avut alături și care mi-au devenit, ulterior, și prieteni buni. Chiar am adunat amintiri dragi în acea perioadă, și, chiar dacă nu ne mai vedem atât de des, mulțumită variatelor mijloace de comunicare de care dispunem în prezent, reușim să păstrăm legătura și să interacționăm ori de câte ori avem ocazia.

5. Care este cea mai frumoasă amintire din timpul facultății?

Mi-e greu să spun care este cea mai frumoasă amintire care mă leagă de facultate, pentru că am foarte multe astfel de amintiri, însă amintirea cea mai de suflet rămân întâlnirile pe care le organizam alături de colegi la finalul unei zile solicitante de studiu, când ne întâlneam la cafeneaua din vecinătatea facultății și, în jurul unei cești de cafea, aprofundam subiectele dezbătute în cadrul cursurilor la care participasem în ziua respectiva sau ne împărtășeam experiențele din activitatea profesională pe care cei mai mulți dintre noi deja și-o începuseră.

6. Ai făcut practică / internship-uri sau ai avut joburi pe parcursul facultății?

Student fiind, motivația de natură financiară m-a determinat să optez pentru un loc de muncă încă din perioada facultății. Coroborat cu dorința de dezvoltare personală și profesională, am început o carieră în domeniul hotelier, în cadrul hotelului Howard Johnson și am avut posibilitatea să mă bucur de primele câștiguri obținute prin efort propriu, acumulând, totodată, experiență și descoperind câmpul muncii mult mai repede.

7. Care a fost primul job după absolvire și cum l-ai găsit?

Primul job pe care l-am obținut după absolvirea facultății a reprezentat, practic, o continuare a celui deținut în timpul studiilor, întrucât a coincis cu promovarea de pe poziția de Night Manager în funcția de Front Desk Manager, ceea ce a venit ca o confirmare a deprinderilor pe care le-am acumulat, atât ca și cunoștințe teoretice în facultate, cât și ca experiență practică dobândită în urma activității în cadrul hotelurilor în care am activat.

8. Cum ți-a creat universitatea competențele care te-au ajutat la obținerea succesului pe piața muncii?

Pentru mine, ca și pentru colegii mei din cadrul Facultății de Economia Turismului Intern și Internațional, anii de facultate ne-au deschis mintea pentru dobândirea de cunoștințe solide în domeniul turismului, care au stat la baza formării mele profesionale, dar, dincolo de aceste concepte teoretice, ne-au deschis și calea în viață. Aici, am avut șansa să cunosc profesori extraordinari, m-am simțit permanent încurajat și motivat de aceștia să urmez o carieră în domeniul în care am studiat și să îmi dezvolt continuu competențele profesionale și științifice. Cunoștințele și experiența dobândite în cadrul facultății sunt rezultatul unui proces educațional de cea mai bună calitate, modern, actualizat, orientat mereu asupra nevoilor de învățare ale studenților.

9. Înainte sau după absolvire, te gândeai să pleci în străinătate? Dacă ai plecat, unde ai fost și cât timp?

Aproape toți tinerii din România se confruntă, mai devreme sau mai târziu, cu această dilemă: să plec sau nu din țară? Eu sunt unul dintre cei care au decis să își croiască un drum în carieră în România, deoarece mereu am considerat că țara noastră oferă mai multe oportunități decât străinătatea, în sensul de probleme

urgente care pot fi ameliorate. Eu cred că România, cu toate neplăcerile ei, este un context în care îți poți pune amprenta pe schimbare, o societate surprinzătoare și contradictorie, a cărei devenire o pot influența, o piață deschisă ideilor noi și creative.

10. Te-ai reîntâlnit cu foștii colegi în toți acești ani? Dar cu foștii profesori?

Anii de studii urmați în cadrul acestei instituții de învățământ mi-au oferit ocazia de a cunoaște și lega prietenii cu colegi minunați; chiar dacă, după absolvire, cu toții și-au urmat drumul în viață, mi-a făcut plăcere, de câte ori am avut ocazia, să interacționăm și apreciez și încurajez inițiativa facultății de a de a facilita comunicarea între profesori și foștii studenți.

11. Ai în prezent legături profesionale cu universitatea? Cum te implici sau cum ai dori să faci acest lucru?

N/A

12. Ai fi de acord să colaborezi cu universitatea (în programe de mentorat / acordare de burse / locuri de practică etc.)?

Păstrez legăturile cu Universitatea și îmi face plăcere să mă implic în activitatea academică; în fiecare an hotelurile pentru care am lucrat au oferit stagii de practică studenților din cadrul Facultății de Economia Turismului Intern și Internațional, sprijinindu-i în dezvoltarea unei cariere de succes în domeniul hotelier; am participat la diverse întâlniri între studenți (mediul universitar) și angajatori (mediul de afaceri) moderate de Universitate, prin care am urmărit creșterea nivelului de inserție a studenților pe piața muncii, atât din timpul facultății, cât și după. În continuare, mi-ar plăcea să dezvolt și să aprofundez această colaborare, prin implicarea directă în activitatea de practică a studenților și în cariera acestora, după finalizarea pregătirii academice.

Roxana Elena MOLDOVAN

Fashion & Lifestyle Influencer

CEO of Roxanne Couture LLC

Absolventă Universitatea Româno-Americană:
Facultatea de Relații Comerciale și Financiar Bancare Interne și Internaționale, Specializarea „International Business" (2014-2017)
Masterat „Strategic Marketing" – Facultatea de Management-Marketing (2017-2019)

Cu o pasiune foarte mare pentru digital marketing și implicit, social media, Roxana a reușit, în doar câțiva ani, să formeze o comunitate online de peste 100.000 de oameni pasionați de modă și stil de viață sănătos (Instagram @roxannaroxi și Tiktok @roxanna.roxi). În fiecare zi, își dedică timp să creeze un conținut de calitate, prin care informează comunitatea privind noi tendințe în modă, precum și diferite moduri prin care oamenii pot trăi un stil de viață mai bun și echilibrat. Un alt aspect care o intrigă când vine vorba de educarea și informarea comunității sale este identificarea unor strategii și idei de marketing actualizate, care pot fi folosite de alți oameni pentru a-și promova, la rândul lor, cu succes, afacerile. Această pasiune pentru lumea digitală, care astăzi a devenit un business, a început de pe băncile Universității Româno-Americane.

Pentru Roxana, școala a fost întotdeauna nu doar o prioritate, ci o plăcere. A studiat în trei țări diferite și a reușit să înțeleagă

importanța cuvântului „multicultural” și nevoia de adaptare la diferitele necesități ale oamenilor. A terminat „cum laude” un program de master în Marketing la Universitatea Româno-Americană, un program post-universitar în Afaceri Internaționale la Seneca College Toronto, Canada și un MBA la University of Alabama în Huntsville, Statele Unite ale Americii.
Pentru a valorifica și mai bine cunoștințele de business și marketing dobândite în timpul facultății, cât și cele în domeniul modei, dobândite prin munca în industria modei, Roxana s-a decis să își înființeze propria afacere. Dorința ei a fost de a-și crea o linie vestimentară și momentan, lucrează să își lanseze magazinul online.

1. Înainte de a aplica la Universitatea Româno-Americană, la ce alte facultăți te gândeai să aplici sau ai și aplicat?

La vârsta de 19 ani am avut oportunitatea de a studia la o universitate din Toronto, Canada un program de International Business. Am decis, după un an de zile, să revin în țară și să îmi continui facultatea la o universitate de top din România. Am fost foarte impresionată de Universitatea Româno-Americană, prin faptul că avea un sistem bine definit în ceea ce privește studenții care au studiat sau vin din afara țării. Nu doar că au știut cum să echivaleze creditele obținute la universități străine, ci mi-au și oferit posibilitatea de a intra direct în anul doi de studii.
Când am aplicat la Universitatea Româno-Americană, am fost acceptată și am primit și bursă la Universitatea București însă, sunt foarte bucuroasă că am refuzat. Universitatea Româno-Americană mi-a dat posibilitatea de a studia într-un mediu modern, cu mulți studenți internaționali și profesori foarte bine pregătiți.

2. Care a fost primul curs la Universitatea Româno-Americană sau cel care ți-a plăcut cel mai mult?

Mi-au plăcut cel mai mult cursurile de Marketing și mai precis „Digital Marketing". Consider că este absolut necesar să înțelegem cum să ne promovăm afacerile și cu atât mai mult în mediul online. Cred cu tărie că pentru a avea succes în această lume, este nevoie să depunem multă muncă, să avem puțin noroc și câteva strategii bune de marketing.

3. Care profesor ți-a fost cel mai drag?

Mulți profesori mi-au fost dragi, însă pot să spun cu tărie că domnul profesor Mihai Sebea este pentru mine un exemplu și un mentor care m-a ajutat să îmi depășesc limitele. Se spune că în viață te întâlnești cu oameni care îți ghidează cursul vieții. Pot să spun, cu tărie, că domnul profesor Mihai Sebea mi-a influențat în bine cursul vieții. Am avut ocazia de a colabora în diferite proiecte inedite în cadrul Universității Româno-Americane. Cel mai important proiect a fost schimbul de studenți Erasmus care s-a desfășurat în America. Faptul că a crezut în mine și m-a susținut, m-a ajutat să ajung să studiez la o universitate de top din Statele Unite ale Americii și să experimentez visul American.

4. Ai legat prietenii în timpul facultății care au durat peste ani?

Pe parcursul facultății, am avut mai multe prietenii strânse; am reușit însă să păstrez legătura cu câțiva de la care am avut multe de învățat. Aceștia sunt unii dintre ei:

- Rebecca Georgescu – a înființat o companie de succes în România, a vândut-o generând un bun capital pentru un tânăr antreprenor și a decis să se stabilească în Australia, împreună cu soțul ei;

- Ioana Irimescu – a studiat un program de master la o universitate de top din Anglia și dorește să își deschidă o afacere în domeniul sustenabilității. Împreună, am călătorit în toată America și am creat cele mai frumoase amintiri;
- Mihai Chirilă – conduce cu succes o firmă de reciclare în București. A fost primul din cercul nostru de prieteni care și-a întemeiat o familie frumoasă.

5. Care este cea mai frumoasă amintire din timpul facultății?

Cea mai frumoasă experiență pe care am trăit-o în timpul facultății a fost oportunitatea de a studia la o universitate din America prin programul Erasmus. Îmi amintesc, cu drag, ziua în care am aterizat, împreună cu alți doi colegi de facultate, pe acele meleaguri. Totul a fost atât de diferit, dar în același timp, frumos. Am învățat să ne descurcăm, să ne adaptăm și să ne susținem reciproc. Și pe principiul „după muncă și răsplată", la finalul semestrului ne-am cumpărat bilete spre Los Angeles și nu ne-am oprit până nu am ajuns la Hollywood.

6. Ai făcut practică/internship-uri sau ai avut joburi pe parcursul facultății?

În timpul facultății am cochetat mult cu industria modei. Am avut ocazia de a participa la diferite evenimente interne și internaționale și am pus bazele cunoștințelor mele de modă și de vestimentație. Cu ajutorul familiei, am pus bazele unui nou business de succes în industria hotelieră din Sighișoara, județul Mureș.

7. Care a fost primul job după absolvire și cum l-ai găsit?

Imediat după absolvirea facultății am început să mă ocup cu crearea de conținut în lumea digitală și, nu la mult timp, acest

hobby a devenit un job full-time. Astăzi lucrez la a-mi lansa propriul brand în industria modei.

8. Cum ți-a creat universitatea competențele care te-au ajutat la obținerea succesului pe piața muncii?

Facultatea m-a ajutat foarte mult să pun bazele unor cunoștințe absolut necesare în mediul competitiv de azi. Nu aș fi reușit să creez o astfel de comunitate online fără competențele digitale și de business dobândite în timpul facultății.

9. Înainte sau după absolvire, te gândeai să pleci în străinătate? Dacă ai plecat, unde ai fost și cât timp?

Imediat după facultate m-am stabilit în America, în Hunstville, unde fusesem și studentă, prin programul Erasmus. Sunt foarte bucuroasă că am avut ocazia și norocul să ajung aici. Dacă nu aș fi avut această oportunitate, sunt sigură că traseul vieții mele ar fi fost cu totul și cu totul altfel.

10. Te-ai reîntâlnit cu foștii colegi în toți acești ani? Dar cu foștii profesori?

De fiecare dată când revin în țară, fac tot posibilul să fac o vizită Universității și profesorilor dragi care m-au susținut pe tot acest parcurs. Consider că pentru a ajunge departe în viață este bine să ții minte de unde ai plecat. Cât despre colegi, ne sunăm și ținem legătura, cât se poate de mult. Îmi doresc să ajung să o vizitez, atât pe Rebecca în Australia, cât și pe Ioana în Anglia.

11. Ai în prezent legături profesionale cu universitatea? Cum te implici sau cum ai dori să faci acest lucru?

Îmi doresc enorm să contribui la diferite proiecte din cadrul Universității. Cel mai mult mi-ar plăcea să fiu un mentor pentru

viitorii studenți care ajung să studieze în America și care, la rândul lor, vor trece prin perioade dificile și vor trebui să se adapteze la o nouă cultură și un nou mod de viață.

12. Ai fi de acord să colaborezi cu universitatea (în programe de mentorat/acordare de burse/locuri de practică etc.)?

Mi-ar face o deosebită plăcere să fiu atât mentor pentru studenți, cât și să pot oferi locuri de practică acestora. Sper ca într-un an de zile să pot crește business-ul meu și astfel să pot oferi studenților posibilitatea de a face practică într-o companie tânără, dinamică și orientată spre succes.

Ștefan PETCULESCU

QA Engineer

SYBO Games

Absolvent Universitatea Româno-Americană:
Facultatea de Informatică Managerială (2013-2016)

Ștefan este un software tester cu peste 4 ani de experiență în domeniu. În prezent, Ștefan trăiește în Danemarca, unde a terminat studiile de master la una din cele mai importante universități de inginerie din Europa, DTU și lucrează ca QA Engineer pentru SYBO Games, o companie cu 150 de angajați din Copenhaga care a creat jocul video pentru platforme mobile numit Subway Surfers, cel mai downloadat joc mobil din lume. Ștefan folosește Unity și C# în munca lui zilnică.

Începând cu al doilea an de facultate la URA, în 2015, Ștefan și-a început cariera în IT, ocupând poziția de QA Tester pentru Electronic Arts în București. Aici, Ștefan a învățat lucrurile care stau la baza muncii în echipă și a descoperit pasiunea pentru industria jocurilor video. Ștefan a lucrat la multe din jocurile ce urmau să devină hit-uri între 2015 și 2017 și a fost promovat de două ori, ajungând să lucreze ca Certification Tester, unde a învățat pentru prima dată, testarea automată și QA Analyst, unde a învățat despre securitate în jocuri video și metode de îmbunătățire a calității.

În anul 2017, Ștefan a fost acceptat pentru studii de master la

facultatea de Computer Science and Engineering ce aparține de DTU- Danmarks Tekniske Universitet din Lyngby și a găsit un job de software developer în Copenhaga pentru un startup numit Advice2u. Ștefan s-a mutat în Danemarca, unde trăiește în prezent și a ales să continue să lucreze în QA (Quality Assurance) deoarece dorește să contribuie la îmbunătățirea produselor și jocurilor la care lucrează.

1. Înainte de a aplica la Universitatea Româno-Americană, la ce alte facultăți te gândeai să aplici sau ai și aplicat?

Înainte să aplic la URA am considerat aplicarea pentru aceeași facultate în cadrul Universității Politehnica, însă bazându-mă pe informația că intensitatea studiilor nu mi-ar fi permis să pot să lucrez în același timp, am ales URA, pentru a putea să adun cât mai multă experiență.

2. Care a fost primul curs la Universitatea Româno-Americană sau cel care ți-a plăcut cel mai mult?

Cursul de Programare orientată obiect în Java, din anul II de studii a fost cursul în care am ajuns să fiu complet sigur că am ales să studiez ceva pentru care sunt pasionat. În acest curs am dobândit modul de gândire pe care îl folosesc zi de zi și care m-a ajutat cel mai mult să am încredere în capabilitățile mele când a venit momentul să aplic pentru diverse job-uri.

3. Care profesor ți-a fost cel mai drag?

Profesorul Dragoș Paul Pop, cu care am avut plăcerea să fac cursul de programare în Java, a fost cel mai inspirațional profesor cu care am lucrat la URA. Dedicația lui a fost incredibilă, organizând ore adiționale pentru studenții pasionați de cursul lui, doar pentru a avea șansa să ne învețe mai mult și m-a motivat să îmi continui munca în IT.

4. Ai legat prietenii în timpul facultății care au durat peste ani?

Da, printre care și una foarte puternică cu Andrei Pîrvan, un coleg de grupă care mi-a fost alături de-a lungul studiilor, cu care am învățat împreună, am făcut proiecte împreună, am lucrat în același loc de practică și am devenit foarte apropiați. Andrei a plecat în Danemarca împreună cu mine, în 2017 și a revenit în România peste un an, unde lucrează în continuare ca Product Manager pentru Benefit Seven.

5. Care este cea mai frumoasă amintire din timpul facultății?

Cea mai frumoasă amintire din timpul facultății este o seară în care eu și câțiva alți colegi am decis să ne întâlnim la casa unui coleg pentru a învăța împreună pentru un examen din ziua următoare. Am comandat pizza și am stat toată seara, discutând exercițiile ce ar fi putut să fie alese ziua următoare. În acel moment m-am simțit incredibil de aproape de colegii mei și cred că lucrul în echipă m-a ajutat să învăț atât în momentul acela, cât și în restul anilor de facultate.

6. Ai făcut practică / internship-uri sau ai avut joburi pe parcursul facultății?

Am făcut practica la New Business Dimensions împreună cu Andrei Pîrvan, unde am lucrat în Business Intelligence, având ca și coordonator un Software Developer care lucra cu SQL. Primul meu job pe parcursul facultății, obținut în anul II de studii, în 2015, a fost ca QA Tester la Electronic Arts, unde am ajuns să fiu QA Analyst, până în 2017 când am plecat din țară.

7. Care a fost primul job după absolvire și cum l-ai găsit?

Eu am găsit un job în timpul studiilor, ce mi-a permis să continui în același loc după absolvire. Primul job obținut după absolvire a fost ca Software Developer în Copenhaga, unde am aplicat printr-un website de joburi și am fost selectat datorită experienței.

8. Cum ți-a creat universitatea competențele care te-au ajutat la obținerea succesului pe piața muncii?

Universitatea mi-a creat competențele printr-o multitudine de cursuri relevante pieței muncii, precum și prin motivația dată de profesorii cu care am avut plăcerea să lucrez, care m-au încurajat să lucrez în timpul studiilor și să dobândesc cât mai multă experiență.

9. Înainte sau după absolvire, te gândeai să pleci în străinătate? Dacă ai plecat, unde ai fost și cât timp?

Mi-am dorit dintotdeauna să plec în străinătate, iar după terminarea URA am ales să încerc în Danemarca. Am aplicat pentru un program de master în Computer Science la toate cele 7 universități ale țării și am fost acceptat la 5 din ele, printre care și facultatea de Computer Science and Engineering a DTU, unde am ales să studiez. M-am mutat în Copenhaga, Danemarca în 2017, unde am studiat și lucrat în același timp, până când mi-am terminat studiile la sfârșitul anului 2019. În prezent trăiesc lângă Copenhaga unde lucrez ca QA Engineer pentru SYBO Games.

10. Te-ai reîntâlnit cu foștii colegi în toți acești ani? Dar cu foștii profesori?

M-am reîntâlnit cu Andrei în Copenhaga în timp ce studiam amândoi în Danemarca, însă nu am avut ocazia să mă întâlnesc cu foști profesori sau alți colegi.

11. Ai în prezent legături profesionale cu universitatea? Cum te implici sau cum ai dori să faci acest lucru?

În prezent nu am legături profesionale cu Universitatea, însă aș dori să fac acest lucru. Cred că cel mai important factor pentru mine a fost motivația obținută de la profesori și alți alumni ai universității, deci mi-aș dori să pot să inspir studenți în același fel în care am fost și eu inspirat, deoarece URA îți permite să ajungi foarte departe, dacă crezi în visele tale.

12. Ai fi de acord să colaborezi cu universitatea (în programe de mentorat/acordare de burse/locuri de practică etc.)?

Aș dori să colaborez cu Universitatea și să am ocazia să inspir studenții ce o aleg ca să-și urmeze visele și să creadă întotdeauna în capabilitățile lor, pentru că orice e posibil dacă încerci, iar URA îți deschide ușa către viitorul tău.